EDICION DE 16 PAGINAS
AGENCIAS EN EL EXTRANJERO:
NUEVA YORK: 141, BROADWAY
LONDRES, 4 & 5, COPTHALL COURT
AGENCIAS EN TODAS LAS PROVINCIAS

LA NACION

PRECIO: 20 CENTAVOS
NUMERO ATRASADO: 40 CENTAVOS
SUBSCRIPCIONES:
Por un año: $ 50.00 - Por seis meses: $ 26.00
Por 3 meses: $ 14.00 - Por 1 año extranjero: $ 110.00

AÑO IV. Santiago de Chile, Miércoles 19 de Mayo de 1920 Núm. 1,221

LA MESA DE LOS TRECE

La mesa estaba servida y los alegres convidados tomaron asiento, dispuestos a pasar un buen rato en animada fiesta de familia.

—Rompamos los fuegos, dijo un señor gordo y mofletudo, con un... ¡viva la santa!.

—Silencio! gritó una dama entrada en años, girando la mirada en derredor con el semblante demudado.

—¿Qué pasa? preguntaron todos alarmados.

—¡Horror! Somos trece a la mesa.

Al oír esta observación todos se pusieron de pie, palideciendo.

—¡Qué fatalidad! exclamaba la dueña de casa, cuyos días se celebraban. ¡Cómo no lo he advertido a tiempo! Contemos: yo, mi marido dos; mis tres hijas, cinco; mi compadre Anacleto y su señora, siete; don Casimiro y su mujer, nueve; Rosalía y su novio, once; la señora Carmencita, doce y Periquito trece... ¡Pues es verdad!

—Aquí, dijo la señora Carmencita, debe levantarse uno...

—O sentarse otro, observó gravemente don Casimiro, para que seamos catorce.

—Si mamá lo permite, dijo la niña Panchita ruborizándose, podríamos hacer subir a Gorostiza que está parado en la esquina.

—¡Ah, pilla! exclamaron las demás muchachas. ¡Ya se sabe!

El color de la chiquilla tomó entonces el tinte de la púrpura.

—¡Que suba! ¡Que suba! apoyaron todos!

—¡Pues que suba! exclamó la madre con un gesto espartano. Había jurado que Gorotiza no pondría los pies en mi casa; pero ¿qué hacer? a grandes males, grandes remedios.

Un momento después subía Gorostiza, henchido de júbilo, y entraba en el comedor, siendo recibido con estrepitosos aplausos.

El muchacho estaba aturdido, sin saber a qué debía tanta ventura, y mucho más cuando le abrieron plaza al lado de la gentil Panchita.

—Oiga, mamá, inquirió otra de las niñas, ¿está probado que trae desgracia sentarse trece en una mesa?

—¡Quién lo duda! ¡Se han visto casos, ay!, tan tristes!

—La última vez que comí con el difunto, apoyó la señora Carmencita, éramos trece a la mesa, y mi marido que en todo se fijaba el pobrecito, fué el primero que lo notó cuando nos levantábamos. Desde ese momento se le clavó un dolor de barriga que se lo llevó a la tumba...

—Esto lo mismo que las tres luces en una habitación, dijo la anfitrona. Poner tres luces es atraer un peligro de muerte sobre los concurrentes. Cuando se murió Rosario, mi sobrina, ella fué la causa. La niña estaba ya mejor y comía de todo hasta el fatal día en que no sé a quién se le ocurrió encender tres velas en el cuarto. Pues, amigos míos, la chica no amaneció.

Esa es mucha verdad asintió el señor gordo, sirviéndose vino. ¡Tres luces!... ¡Un demonio!

—Y usted ¿qué dice, señor Gorostiza?, interrogó maliciosamente al número catorce una de las muchachas.

—No oye, observó otra, al verlo en animada plática con la vecina, ¡Despiértalo!

—¡¡¡Señor Gorostiza!!!

—¿Ah?

—¿Qué opina usted de las tres luces?

—¿De qué luces?

Soltaron todos la carcajada y otra de las matronas tomó la palabra:

—Yo creo en todos los maleficios, expuso, por la experiencia que tengo. Aquí donde ustedes me ven pasé un año entero con dolores de huesos que me tenían en un ay. Ni el sebo de león, ni la uña de la gran bestia, que son buenos remedios, me daban la menor mejoría, hasta que fué una comadre mía — que ya es difunta— y me dijo: Oiga, señora Tomasita, bote esos caracoles grandes que tiene usted encima de la mesa y esas flores de mar, que son de mal agüero.— ¿Por qué?— ¡Hum, yo sé lo que le digo! — Pues me asusté y los boté. Desde entonces se acabaron los dolores de huesos. ¡Todo había sido cuestión de los malditos caracoles y flores de mar que trajo de Posorja!

—Lo que me consta, dijo Andrea, la esposa de don Casimiro, es el daño que hace la cría de palomas. Casa donde hay palomas, hay desgracia para las muchachas casaderas, pues jamás llegan a contraer matrimonio y mueren con la palma y la corona.

—¡Ay!, gritaron las chiquillas, ¿y eso por qué, señora Andreíta?

—Porque fataliza la casa, hijas mías... (Sírveme más ensalada, Casimiro...) Pues sí, niñas, las palomas, cuando caminan, van marcando en el suelo la señal de la cruz, y todos la pisan sin notarlo. De ahí viene el castigo. ¡Pisar la insignia de la Redención!

—¿Qué dirá de esto el señor Gorostiza?

—Veamos: — ¡Señor Gorostiza!

—¿Ah?

—¿Cree usted en el maleficio de las palomas?

—¿Qué palomas?

—¡No se ha dado cuenta de nada el tunante!

—Yo, dijo el señor gordo, por todo paso. (Voy a repetir el pavo)... menos por el chillido de la lechuza. Donde la lechuza chilla, allí muere alguien.

—¿Y dónde deja usted el aullido del perro?

—¡Ah! Eso es cuando siente el olor de la muerte. Recuerdo la noche que murió mi compañera: tanto lloraba yo como aullaban los perros.

—¿Usted también sentía el olor...?

—El olor nó — pues no soy perro, — pero sí el dolor.

—¡Ah!

—También es de muy mal agüero, dijo la señora Carmencita, el gemido de las gallinas.

—¿Gimen las gallinas?

—Es como un lamento tristísimo el que exhalan en coro de repente, y parece que vieran algo espantoso, que las llena de pavor. ¿No lo han oído ustedes?

Todos hicieron un signo afirmativo.

—Pues cuando lo oigan, corran a coger los niños y háganles una cruz en la frente, para librarlos de la presencia del diablo.

—¿Y por qué persigue el diablo a los niños?

—Porque son ángeles, y por lo tanto, odiados de Satanás.

—Las cosas que se ven, dijo excitada la señora Andreíta; yo tuve una cocinera tuerta, cuya vista me hacía doler la cabeza todas las mañanas, y me descomponía el cuerpo. Una amiga me dijo: esa mujer es la que te hace daño; bótala o ten la precaución de no acercarte a ella, sin tener asido un pedazo de fierro, que es la contra. Hice la prueba llevando en la mano una llave, y fué santo remedio.

—Esos, dijo el gordo con la boca llena, son secretos de la naturaleza.

—Ya que hablan de cocineras, dijo don Casimido, yo referiré un caso típico. Teníamos una excelente mujer que nos cocinaba, la cual vivía en paz y armonía con su marido. Un día vino llorando a casa y nos dijo: —¡Me ha pasao una esgracia! —¿Qué te ha sucedido, Nicolasa? —¡Que me han salao! —¿Cómo ha sido eso? —Que me han echao sal molida en la puerta de mi cuarto pa desgraciarme. — Nos reímos. — Pero ocho días después, su marido tuvo una riña con ella y la mató de un golpe en la boca del estómago.

—¿Y por qué? preguntaron todos.

—Sencillamente por haber recibido un regalito del marido de la mujer que la saló. ¡La sal hace daño!

—¿Qué dice de eso el señor Gorostiza?

—¡Ah!

—¿Hace daño la sal?

—¡Vaya! Este infeliz no tiene ojos ni oídos más que para Panchita.

—Con tal de que no se casen en Martes, dijo el gordo. No hay matrimonio en día Martes que no sea desgraciado.

—O en menguante, añadió don Casimiro, porque entonces los matrimonios se llenan de hijos.

—Bueno, señoras, señoritas y caballeros, todos copa en mano y brindemos por la señora de la casa. ¡Viva la santa!

—¡¡¡¡Viva!!!!

—Gracias, amigos míos, yo tomo por la felicidad de todos: que todos sean visitados por un chagüis en su casa para que les traiga suerte, y por un gato negro para que asegure la paz de la familia.

El último que se levantó de la mesa fué el taciturno don Anacleto, que no había desplegado los labios en toda la comida; pero que al dejar su asiento, exclamó para sí, con un gesto de disgusto, mirando a los concurrentes que se alejaban:

"Ahí va la masa en donde arraiga y se desarrolla el fanatismo; ahí va la materia prima que sirve para retocar las viejas instituciones; gente crédula y supersticiosa, dispuesta para ser embaucada por el elemento negro, ni en un siglo de liberalismo se podrá extirpar esta semilla. ¡Amén!

JACK THE RIPPER.

Se abre en Saint Denis la tumba de Luis XVI

(DE "LE JOURNAL" DEL 22 DE ENERO)

Ayer en la mañana, al dar las 10, una cincuentena de fieles, entre los cuales había muchas mujeres y ninguno de los grandes nombres de la vieja nobleza, se encontraba reunida en la basílica de Saint Denis, delante de la capilla de Notre-Dame-Libératrice, bajo las arcadas milenarias de la cripta, para asistir a la misa conmemorativa de la muerte de Luis XVI.

El cura, M. de Roquetaille, les agradeció este "acto de recuerdo, de reparación y de reconocimiento" hacia el infortunado Rey; el abate M. Francis, primer vicario, ofició; después, habiendo sido abierta la puerta de bronce de triple cerradura que clausura la tumba real, lo mismo que se hace todos los años en la misma fecha, además del día de los muertos, el clero se dirigió, a la luz de una tea, entre los doce sepulcros que contienen las cenizas de las cabezas coronadas o de los príncipes de la sangre, a dar la absolución ante los restos de Luis XVI y de María Antonieta.

Estos restos no son otra cosa, se comprende bien, que osamentas; ya que el Rey y la Reina, después de su ejecución, fueron enterrados en cal, que consumió las vísceras. Solamente un lazo de su liga permitió identificar lo que subsistía de aquella que fué, entre las soberanas de Francia, la más bella.

Una corta estación ante el armario de los corazones, que contiene el corazón de Luis XIII, un fragmento del corazón de Luis XIV, el corazón de Luis XV y los de Luis XVIII y de un miembro de la familia de Napoleón; un balance del incensario delante del osario donde fueron reunidos, después de la violación hecha por los revolucionarios en las sepulturas de Saint Denis, las osamentas mezcladas de nuestras dinastías; y la blancura de los sobrepellices de los oficiantes, reapareció, saliendo de la oscuridad glacial y pesada de este sepulcro que encierra tanta historia, a la semiluz de la cripta.

Los cincuenta fieles, desfilando entonces ante la entrada de la tumba, arrojaron, con el ademán tradicional, el agua bendita; y ya se retiraban, cuando un relámpago de magnesio, saliendo del mausoleo, los sorprendió en medio de su recogimiento: el modernismo, bajo la forma de la fotografía, acababa, por primera vez, de penetrar hasta la sepultura de los reyes.

Como todos los años, en la fecha del aniversario de la muerte de Luis XVI, ayer se celebró una misa en la antigua parroquia de los reyes de Francia, en Saint-Germain-l'Auxerrois. Asistió una muchedumbre de fieles. Se encontraban presentes todas las personalidades realistas de París.

La misa, una misa simple, rezada en el altar mayor, adornado únicamente por una inmensa cruz negra, fué celebrada por el primer vicario de la parroquia. Terminada la ceremonia, los asistentes fueron invitados a escribir sus nombres sobre hojas que, en un instante, quedaron cubiertas de centenares de firmas.

Un rato de conversación con Ludendorff

Lo que es la vida actual en Berlín. — Pasión por los retratos. —Una conversación con el célebre militar. — Su verdadero aspecto. — La tristeza de la ciudad

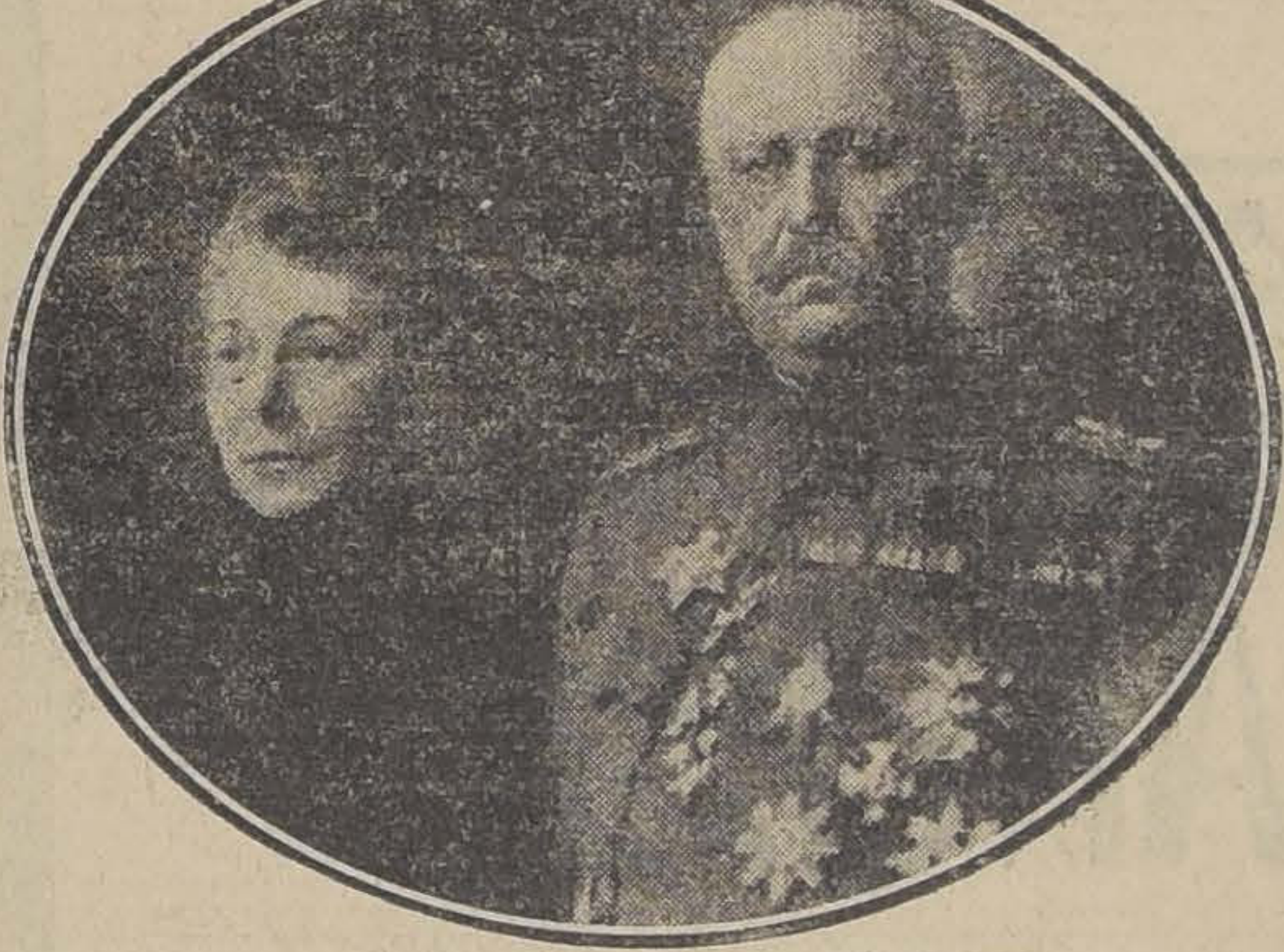

GENERAL LUDENDORFF Y SU ESPOSA

Berlín, Enero 19.

Nunca, antes de ahora, habían tenido más trabajo los pintores de Berlín ni habían alcanzado por sus obras precios mayores. Es ésta una de las curiosidades más impresionantes producidas por la baja del marco y por la creación de los nuevos impuestos. Los ricos "patriotas" se apresuran a gastar su dinero en cualquier forma, antes de que el Estado se los arrebate. El lujo y la vida fastuosa dominan los ánimos.

La aristocracia y la high life berlinesa han encontrado que una de las maneras más elegantes, seguras y rápidas de gastar el dinero, es hacerse pintar el propio retrato por algún pintor de fama establecida y de sólida reputación. Todo el que tiene hoy alguna posición social en Berlín, se hace retratar por algún gran pintor. Familias enteras se hacen pintar en grupos y separadamente, prefiriendo legar a sus descendientes buenos retratos en vez de recibos de tesorería, en que conste que han cumplido el deber de pagar sus impuestos.

Hace seis meses, un magnífico retrato, una buena obra de arte firmada por un pintor famoso, valía 10,000 marcos. Hoy vale cien mil. Y no sólo la sociedad elegante y frívola es víctima de esta extraña pasión. Hombres serios de negocios, generales famosos contraen la epidemia. Ludendorff se ha hecho inmortalizar al óleo y al pastel, lo mismo que su esposa, aún de luto, por dos hijos perdidos en la guerra.

Es la primera vez que Ludendorff ha tenido la paciencia de servir de modelo a un pintor. Hizo su retrato una famosa polaca, la célebre Zo Atteslander, que, por ironía suprema, ha hecho su especialidad en pasteles de niñas y señoritas berlinesas. La artista cuenta de manera pintoresca la manera cómo conoció al célebre guerrero:

"Conocí casualmente—dice—a la señora Ludendorff en un té—y la invité a visitar mi estudio. Pocos días después vino a verme, y al entrar me dijo que, como no estaba segura del número de mi casa había dejado a su marido en la calle, buscando mi dirección. Efectivamente, por una de las ventanas pude ver al primer guerrero de Alemania en actitud muy poco marcial en verdad, la nariz al aire, los ojos entrecerrados, comparando los números de las casas con una carterita que llevaba en la mano. Pocos momentos después subió, y confieso que sentí verdadera emoción al verme frente a frente con aquel hombre de mirada terrible.

Lo conocía por los retratos atrabiliarios que la prensa alemana publicaba profusamente durante la guerra y mi sorpresa fué grande al encontrar en un rostro muy simpático una adorable sonrisa. No podía volver de mi asombro. ¿Qué se habían hecho aquellos labios apretados furiosamente, aquellos ojos severos, aquel gesto de indomable energía? Ludendorff es un caballero suave, de maneras discretas y elegantes. Me apresuré a expresarle mi pensamiento y a decirle que no le había imaginado tan "buen mozo".

—Los periódicos, General—le dije, le han calumniado atrozmente, en lo que hace a su aspecto físico.

—Ya lo creo. Jamás me he hecho retratar, y no sé por qué capricho se empeñaron en darme fisonomía de ogro.

Díjele que tendría el mayor placer en hacer su retrato, a pesar de ser polaca. Sonrió, y después de examinar atentamente algunas de mis obras, me invitó a tomar el té en su casa.

Por lo general no acepto invitaciones, pero en este caso me dominó el deseo de conocer íntimamente a ese hombre famoso y de estudiarlo a fondo. Visité, pues, su casa, y debo confesar que a pesar de ser un ogro prusiano es un hombre de un gusto admirable en pintura. Ví en su salón cuadros auténticos de Degas, de Renoir, de Cezanne, todos de primer orden, admirablemente elegidos. Por lo demás, la casa toda es un prodigio de buen gusto.

Como modelo, Ludendorff es admirable: el artista no tiene que buscar ni analizar y puede apoderarse desde el primer momento de las características principales. Las personalidades complicadas son un trabajo arduo para el pintor psicólogo que encuentra siempre mucha dificultad en hallar la unidad moral del modelo.

En el caso de Ludendorff quise ante todo buscar la expresión emotiva del modelo, pero no supe al principio cómo proceder con ese hombre. Habléle de política. Toqué muchos de los puntos más importantes de sus Memorias, que acababa de leer, pero poco logré, a pesar de su buena voluntad y de su innegable vena humorística. Díjele que muchas amigas mías, admiradoras suyas, pasaban el día en mi taller en la esperanza de verle. Díjome que si alguna se comprometía a regalarle cincuenta huevos le concedería una entrevista. Y cumplió la promesa. El cajón de mi estudio se encontró por muchos días lleno de huevos, que llevaban las admiradoras del guerrero, deseosas de conversar con él un momento.

Impresionóme profundamente su memoria colosal, desconcertante. Es indudablemente un hombre de genio, si por ello se entiende el desarrollo anormal de las cualidades buenas y malas del común de los mortales."

La pasión de los retratos es como un último resplandor de la vida berlinesa. Berlín se muere como se muere Viena, pero no graciosamente y con elegancia, sino con una furia sorda no desprovista de elemento trágico. A pesar del ruido de orgía que domina aún en la ciudad, hay momentos de silencio y de pavorosa calma.

Ha contribuído a la invasión de la tristeza el mal tiempo y la niebla continua que envuelve a la ciudad como un sudario. Reina un ambiente lúgubre, una angustia pesada domina los ánimos. La orgía no basta para hacer desaparecer los fantasmas del porvenir, que son ya los espectros del presente. El optimismo de hace algunos meses ha desaparecido. Los muchísimos norteamericanos que llegaron a Alemania, convencidos de que harían pingües negocios, han perdido ya toda esperanza. El actual tipo del cambio y la carencia completa de materias primas hacen imposible pensar en desarrollos comerciales o industriales. En Berlín no hay más negocio hoy que la usura: una usura salvaje, implacable. Con tal de adquirir el dinero que se necesita para la urgencia del momento las gentes pagan, o se comprometen a pagar, intereses inverosímiles, dando en prenda cuanto tienen.

La misma orgía comienza a apagarse. Hasta hace poco se bailaba y se bebía de una manera loca. Los grandes salones de baile principian a cerrarse y el más famoso de todos, el Palacio de la Danza, es hoy una triste ruina.

Los que aún tienen dinero se apresuran a gastarlo. La pobreza inevitable y próxima atormenta todos los ánimos. El alto precio de la vida es un problema que atormenta hoy a todos los alemanes, a los ricos y a los pobres. Gentes millonarias antaño se ven hoy en duras dificultades para resolver el problema del diario vivir. Alemania comprende que ha llegado al fondo de su miseria y ve el porvenir negro, como un abismo.

Un rey que no podía guardar el incógnito

FEDERICO AUGUSTO DE SAJONIA

Hace algunos meses que se extendió el rumor en algunos círculos consulares, de que Eitel Hohenzollern había entrado en Suiza. Casi todos los cónsules de la Entente, con quienes estuve en relaciones, me preguntaron si había tropezado en mis excursiones con la pista de Eitel.

—Indudablemente que estará disfrazado — me dijo uno de los funcionarios. — Debe llevar bigote negro bien teñido y, probablemente, el cabello largo, en vez de usarlo corto como en el ejército alemán.

También se decía que el Rey de Sajonia, Federico Augusto, había escapado a Suiza.

—No me preocupo mucho de buscarle — me dijo cierto diplomático. — Se descubrirá él mismo por su manera de comer. Comí con él una vez en época anterior a la guerra.

Según relataba este diplomático, Federico no puede conservar su incógnito en la mesa, por más bien disfrazado que esté.

Solamente hay un Federico Augusto en el mundo, en cuanto se relaciona con el uso de tenedores, cucharas y cuchillos. Parece que es el comilón de más fuerza entre las casas reales, no sólo en Alemania, sino también en toda la Europa.

Pude extraer la historia del banquete al recalcitrante diplomático.

—Bueno, — dijo, — sucedió así: Usted recordará las fiestas de Barmecidas en **Las mil y una noches**, las comidas en que se presentaban los platos a los hambrientos comensales, y les eran arrebatados precisamente en el momento en que se preparaban a atacarlos. Después de gran ceremonial, levantábanse de la mesa los comensales sin haber comido un bocado. Cuando dije a mis amigos que había sido invitado a comer con Federico Augusto, me dijeron: "Será prudente que coma usted en su casa antes de salir. No va usted a comer nada en el convite del Rey Federico Augusto". Yo me eché a reír, diciéndoles que ningún criado podría poner ante mí un plato y retirarlo sin que por lo menos hubiera yo aprovechado de algo.

Augusto es un hombre de gran estatura y robustez. Sentábase a la cabecera de la mesa. Un camarero real le presentó un plato de sopa. El se inclinó y púsose simplemente a vaciarlo dentro de su organismo. No aguardó a que se hubiera servido a los demás. Entre tanto, los criados distribuían sopa a los invitados con la mayor rapidez posible. Algunos alcanzamos a recibirla, otros no. En el minuto mismo en que Federico Augusto se echaba atrás sobre la silla para tomar aliento, los criados, viendo vacío el plato de sopa, se precipitaron como una compañía de bomberos sobre todos los demás platos de sopa y los arrebataron ante nuestros ojos, sin que hubiéramos tenido tiempo de tomar más que dos o tres cucharadas.

Decidí que yo comería tan rápidamente como Augusto; había resuelto sacar la comida en aquella ocasión, a ser posible. Pero el Rey nos llevaba ventaja. Los camareros sirviéronle el pescado, y Federico Augusto atacó el plato sin ceremonias. Nosotros, entre tanto, teníamos que esperar que los criados nos sirvieran. Apresuráronse éstos a hacerlo así; pero ninguno de nosotros tuvo oportunidad de aprovechar el plato. Era de rigor en el banquete, como en todas las comidas reales, que los invitados dejaran de comer, aún cuando apenas hubieran empezado, tan pronto como el Rey dejara el cuchillo y el tenedor.

Entre plato y plato, el Rey se reclinaba en su silla y conversaba con afabilidad; no sabía que sus invitados quedaban sin comer; tenía siempre el rostro demasiado cerca de su plato para observar esta circunstancia.

Sucedió lo mismo con el plato de carne y luego con el postre y el queso.

Mis amigos tenían razón. Cuando regresé a casa aquella noche, tuve que pedir a mi criado una cena suculenta y abundante. No. Por bien que se disfrace Federico para la calle o las galerías del hotel, no puede conservar su incógnito en el comedor.

COLONIA
A $3.60 sin envase
Botica Francia
ESTADO 154
Frente a San Agustín

GRAN REMATE
AGRICOLA
Por conclusión de negocio, remataremos el
Sábado 22 del pte., AUNQUE LLUEVA
a las 10.30 A. M.
en el mismo fundo, el ganado, enseres y herramientas del Fundo
"Peñaflor"
de don PATRICIO LARRAIN A.:
HABRA:
100 Vacas paridas Lincoln Red y Durham, seleccionadas como lecheras desde hace muchos años.
80 Vacas preñadas.
50 Vaquillas de 2 años, muy mestizas e hijas de las mejores vacas lecheras.
40 Vaquillas de 1 año.
100 Novillos de 1 año.
5 Toros muy mestizos del Criadero Viluco.
50 Bueyes de trabajo.
80 Caballos de piara, máquina, coche y silla.
TODOS ESTOS ANIMALES SE REMATARAN EN LOTES CHICOS.
MAQUINARIAS Y ENSERES:
1 máquina trilladora Pitt Niágara, con arneses para trebol, cultivadoras Planet, máquina arneadora Boby, máquina pulverizadora, sembradora de trigo, segadora de pasto Deering, afiladora Deering, estiradora de rejas, destroncadora, carretas americanas, carretas viajeras y de volcar, carretelas para lecho, break con 4 ruedas y arneses, arados de tres puntas, arados acequiadores, rastras de clavos, romana de 500 kilos, herramientas de herreros, yugos aradores y carreteros, poleas de diferentes diámetros, palas, chuzos y toda clase de útiles de labranza, etc., etc.
El fundo está en el mismo pueblo de Peñaflor y los interesados podrán trasladarse por el tren que sale de la Estación Central a Melipilla, a las 8 A. M., y en la estación de Malloco habrán carritos para los pasajeros.
Daremos toda clase de facilidades para el embarque del ganado y maquinarias.
MAS DATOS:
LARRAIN, OLAVARRIA & CIA
Huérfanos 1138

LOS NUEVOS RICOS

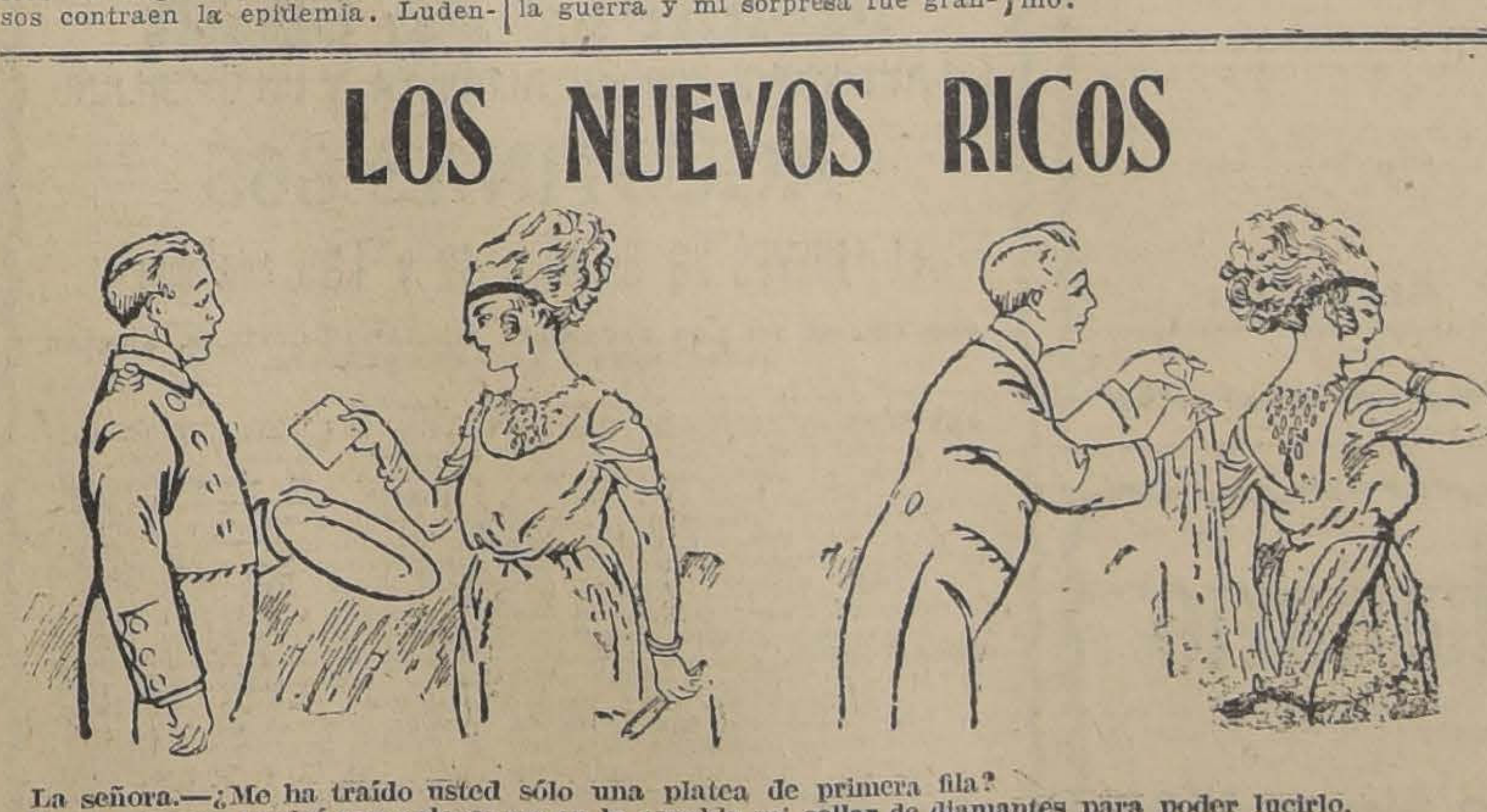

La señora.—¿Me ha traído usted sólo una platea de primera fila? Pues entonces tendré que colocarme en la espalda mi collar de diamantes para poder lucirlo.

ESPECIFICO BENGURIA
El único reconstituyente del cabello. Cura radicalmente las canas.
Moneda 875

"LA NACION"
Tarifa de Suscripciones
ANUAL. . . . . $ 50.00
SEMESTRAL. . . . . $ 26.00
TRIMESTRAL. . . . $ 14.00
Las remesas de dinero se pueden hacer por medio de LETRAS BANCARIAS o GIROS POSTALES, a la orden de LA NACION de Santiago.

TEATRO UNION CENTRAL
Mañana Jueves, a las 9¼
CONCIERTO SINFONICO
STEFANIAI-OBERSTETTER
2.o Concierto de Liszt. Concierto de Bortkiewicz. (1.a vez en América). Wagner, Maestros Cantores. Tristán e Isolda. Schubert: Sinfonía inconclusa.
Localidades: Casa Otto Becker
Palcos: $ 50 - Platea: $ 10 - Balcón: $ 6 - Galería: $ 2
Piano: STEINWAY & SONS

TOS
"SENEGUINA"
Fórmula del Dr. Dumont
Recomendada como el medicamento más eficaz para la pronta curación de todas las afecciones de los órganos respiratorios. Cura: tos, catarros, asma, tisis, tuberculosis, tos convulsiva, enfermedades del pulmón, influenza, bronquitis, ronqueras, anginas y afecciones de la garganta.

GRAN TINTORERIA a VAPOR "ARPIDE"

DELICIAS 1559-1561, FRENTE A DIECIOCHO :: SANTIAGO

LA PREFERIDA DE LA ALTA SOCIEDAD

Talleres montados con los últimos adelantos eléctricos para teñir en todos los colores y limpiar toda clase de ropas, por muy finas que sean

Atendemos pedidos de Provincias :-: Teléfono Inglés 2922

EMPRESA FORLIVESI

— DE —

Pompas Fúnebres

1037 - COMPAÑIA - 1041

Edificio Arzobispal

ENTRE PLAZA Y BANDERA

JUAN FORLIVESI

Teléfono Inglés 377

DEFUNCION

El Martes, a las 8.40 P. M. falleció nuestro inolvidable deudo

Uberlinda Hernández v. de Castilla

Sus restos serán conducidos al Cementerio General, hoy Miércoles 19 del presente, a las 10 A. M.

El cortejo partirá de su casa habitación, Av. Cumming 775.

Aurelio Castilla y familia

Sociedad Suiza de Beneficencia

Habiendo dejado de existir ayer nuestro querido consocio señor

ALBERTO ZOLLIKOFER

rogamos concurrir a sus funerales, que tendrán lugar hoy a las 4 P. M., en San Bernardo.

El cortejo partirá de su casa habitación, Plaza Ramón Rivas N.o 43.

EL DIRECTORIO.

Sociedad Suiza de Socorros Mutuos "Winkelried"

Habiendo dejado de existir nuestro consocio y compatriota señor

ALBERTO ZOLLIKOFER

rogamos a los miembros asistir a sus funerales que se efectuarán hoy Miércoles 19, a las 4 P. M., partiendo el cortejo desde su casa habitación, Plaza Ramón Rivas N.o 43, San Bernardo.

EL DIRECTORIO.

DEFUNCION

Habiendo fallecido nuestra querida madre, hermana y abuelita

Isabel Amor v. de Leiva

rogamos a nuestros amigos acompañar sus restos al Cementerio General, el Jueves 20, a las 9 1|4 A. M., desde su casa habitación, Baquedano 545.

LA FAMILIA.

POMPAS FUNEBRES

EMPRESA ZENTENO

Delicias 2584, casi esquina Molina (cuatro cuadras Estación Central)

TELEFONO INGLES 524

Nuestros servicios son presentados en forma insuperable y a los precios más bajos. Sin recargo hacemos todos los trámites de sepultación. Atiende personalmente.

CARLOS ZENTENO LOYOLA

PATENTES DE INVENCION

Al Ministerio de Industria se han presentado:

Don **JOSE SANTIAGO JORQUERA**, pidiendo patente de invención para "Mejoras en un aparato mecánico para el control automático de la marcha de los automóviles, patentado con el N.o 3804 por él mismo". 20-M

Don **ARMANDO CABALLERO**, pidiendo patente de invención para "Un sistema clave universal aplicable a los códigos comerciales o particulares, actualmente en uso". 24-M

DON MANUEL A. CORTES, pidiendo patente de invención para "Un evaporador de múltiple efecto a presión normal", para concentrar soluciones salinas, y aplicable especialmente a la extracción en frío del salitre". 24-M

DON MANUEL A. CORTES, pidiendo patente de invención para diversas modificaciones introducidas en su patente N.o 4751, relativa a "un disolvedor rotativo destinado a la lexiviación en frío de los caliches". 24-M

Se da este aviso para los efectos de las disposiciones reglamentarias correspondientes.

EL JEFE DE LA OFICINA DE PATENTES DE INVENCION

OCASIONES EXCEPCIONALES

EN NUESTRO DEPARTAMENTO DE **GENEROS**

LOTE DE TERCIOPELO INGLES, bonitos colores, el metro.... $	3.90
SALDO DE TERCIOPELO borlón y liso, todos colores, ancho: 80 cm., el metro...... $	7.75
GRAN SALDO DE GENEROS de lana, lisos y de fantasía, para trajes, anchos: 130 cm., el metro.... .... $	10.90
GRAN SALDO DE SARGAS Y CHEVIOT de pura lana, colores escogidos, ancho: 140 cm., el metro.... .... $	12.50
LOTE DE TERCIOPELO DE LANA, colores de moda, ancho: 130 cm., el metro.. .... $	15.50
GRAN SALDO DE GENEROS de novedad, colores de moda, pura lana, ancho: 140 cm., el metro.... .... $	17.50

PARA EL FRIO

MOLETON de doble faz, liso y de fantasía, clase rica, el metro

$ 4.50

CASA FRANCESA

AVISOS DE REMATES

REMATE JUDICIAL

Del Almacén de Abarrotes "San José"

FRANKLIN 1020

POR ORDEN DEL SINDICO DE LA QUIEBRA FRANCISCO MARCHESI

HOY Miercoles 19 de 9.30 a 12 M.

HAY:

Abarrotes en general. Gran surtido de conservas nacionales y extranjeras. Licores embotellados. Frutos del país. Paquetería, etc., etc.

Instalación completa para Almacén, compuesto de estanterías, vidrieras de mostrador, 2 romanas, Caja Registradora National, telones de calle, etc.

PAGO AL CONTADO.

Víctor Araya L.,
MARTILLERO DE HACIENDA.

19-M

Remate Voluntario

El 19 de Mayo próximo, a las 3 P. M., saldrá a remate ante el señor Juez letrado del Tercer Juzgado civil, la propiedad ubicada en la

Calle de Las Rosas Num. 1309

ESQUINA NOR PONIENTE CON TEATINOS

El mínimum para la subasta será la suma de

$ 90.000

que se pagarán:

a) — Reconociendo y haciendo suya el subastador una deuda a la Caja de Crédito Hipotecario, de $ 18,000, en bonos del 8 por ciento con 1 por ciento de amortización, en el estado en que se encuentre reducida el día de la subasta;

b) — Con la mitad del resto al contado, al subscribirse la escritura de adjudicación; y

c) — Con el saldo a seis meses plazo, con el 8 por ciento de interés e hipoteca de la propiedad.

Títulos en la Caja.

Bases y antecedentes en los autos sobre "autorización para enajenar" iniciados por los señores Rufín Franzoy.

La propiedad puede verse diariamente, de 2 a 4 P. M.

Más datos en el estudio del abogado don Justiniano Guesalaga, Morandé 166, de 10 A. M. a 12 M., o de 5 a 7 de la tarde.

REMATE VOLUNTARIO

El 20 de Mayo actual, a las 3 P. M., saldrá a remate ante el primer Juzgado Civil la propiedad ubicada en la Avenida Pedro Valdivia N.o 580 de esta ciudad, y Avenida Ricardo Lyon, sin número, a los pies de la anterior, pertenecientes a la sucesión de don Hugo Wolff. Mínimum para las posturas: $ 48 mil, pagaderos en la forma que se detalla en los autos.

Bases y antecedentes, secretaría de Martín J. Lira, expediente Mieres, autorización para vender.

Santiago, 12 de Mayo de 1920.

Más datos: Estudio del abogado don León Depassier, Morandé 432.

20-m EL SECRETARIO.

REMATE JUDICIAL Y VOLUNTARIO

— DE —

MENAJES DE CASA

UN AUTOMOVIL FORD DE ALQUILER Y UN OVERLAND

AGUSTINAS 865

EL JUEVES 20 de 10 a 12 y 1.30 adelante

POR ORDEN DE LOS DIVERSOS JUZGADOS CIVILES, VARIAS SUCESIONES Y CONSIGNATARIOS.

HAY:

SALONES. — Autopiano "Howard" y piezas, 6 pianos de 1|2 cola y verticales, marcas L. Deuysen, Hertz, Grabau, Haules, etc. Pisos de tornillos, Estantes para música, 10 amoblados estilos Inglés, Luis XV, Luis XVI, Bergere, etc., tapices seda, cachemira, felpa y yuto, cortinajes idem, boules con incrustaciones de nácar y bronce, Espejos biselados con marco dorado, consolas doradas con mármol, mesitas Luis XV, columnas con mármol, jarrones, figuras, jardineras, estatuas de mármol, cuadros al óleo, grabados al acero, lámparas a gas y luz eléctrica, alfombrados de tripe cortado de una pieza, etc., etc.

ESCRITORIOS. — Escritorios de cortinas, ministro, medio ministro y parados, de roble americano, lingue, nogal, etc., amoblados de asiento tapiz cuero y pergamoid, estantes para libros, cajas de fondos, máquinas de escribir, prensas de copiar, archivadores, columnas, estatuas de bronce, grabados y cuadros al óleo, lámparas de sobremesa, artículos de escritorio, cortinajes, alfombras, etc., etc.

COMEDORES. — 6 amoblados estilos Inglés, Americano, Holandés, Renacimiento y otros, con aparadores, trinches y vitrinas, mesas de correderas, idem fijas, aparadores y trinches sueltos, servicio de mesa porcelana y loza inglesa, cuchillería, cristales, centros mesa, floreros, relojes colgar; sillas respaldo alto y bajo tapiz cuero y enjuncadas, cuadros de frutas, gobelinos con marco, cortinajes, stores de punto, alfombras, lámparas a gas y luz eléctrica, etc., etc.

DORMITORIOS. — 7 amoblados estilos Inglés, Americano, Luis XV y corrientes, con roperos de 1, 2 y 3 cuerpos, con espejos biselados y mármoles varios colores, guarda-ropas, roperos, cómodas, peinadores y veladores sueltos, catres de bronce, idem de fierro con bronce, colchones de lana, ropa de cama, artículos de toilette, cuadros religiosos, biombos, cortinajes, lámparas eléctricas para velador, delanteros, alfombras, etc., etc.

HALL, COCINA Y VARIOS. — Un cottage, billiard table, baños de fierro enlozado, calentadores Califont, Geysser y otros, lavatorios de desagüe, bidets, cocinas económicas, carniceras, útiles de cocina, lavaplatos, estantes de fierro para botellas, excusados portátiles, máquinas de coser, urinarios, sillas de montar inglesa y chilenas, mostradores, estanterías, plantas en tina, amoblados de mimbre, jardineras, pedestales, un lote alfombras usadas, estufas eléctricas y a parafina, idem a carbón, bidets, divanes, muebles sueltos.

Un automóvil FORD de alquiler, un OVERLAND, y demás a la vista desde hoy.

VICTOR ARAYA L.
Martillero de Hacienda.

20-M

REMATE

del Menaje de Casa

DEL SEÑOR JUAN D. SARIDAKIS

Cónsul de Grecia

Por haberse trasladado a Europa

Mañana de 10 a 12 y de 2 adelan

18 - Vicuña Mackenna - 18

HAY:

SALON JAPONES.—Piano vertical Bechstein, 5 lindas crede ces talladas con incrustaciones de nácar y otras con la biombos con tapices de seda y de laca, mesa de centro, llones y sillas talladas, taburetes, 2 grandes jarrones pedestales, floreros, platos, bibelots orientales, cuadro Rebolledo Correa, tapices bordados, 3 faroles orienta con luz eléctrica, petate, etc.

SALON II.—Amoblado enjuncado laqué Luis XVI, linda moda laqué marfil con tallas Luis XVI, **lindo juego de loj y 2 candelabros** con cupidos de bronce, espejo gran de pie, de 3 cuerpos; cuadros al óleo de autores europe bibelots finos, busto de bronce macizo, jardineras, pede tales, alfombritas redondas, alfombrados, lámpara, etc.

ESCRITORIOS.—Amoblado forro marroquí de: 1 sofá, 2 llones y 4 sillas, escritorio grande de ministro, made avellano; archivador americano, mueble archivador, tantes giratorios y fijos, **caja de fierro Bash**, prensas copiar, consolas, perchas, mimeógrafo, colección completa de la Revista "L'Ilustration", 1908-1919, Theatre", "La Esfera", "Le Studio", 1907-1919, "Je tout", etc., alfombrado, etc.

HALL.—Billar cubierto movible, para carambolas; rico am blado americano forro cuero Búfalo, compuesto de: 1 y 3 grandes sillones, **lindo escaparate antiguo colonial**, tatua de bronce grande: El Niño de la Espina, pedestal piedra verde tallado; estatuas, mesas de centro, glo mundo giratorio con luz, sillones balanza, escritorio ba antiguo, guitarra, banjo, adornos, aguas fuertes Bragwyn, copias de Velásquez y Henry Vollet, cuadro de artistas chilenos, mampara de oficina, alfombra calera, etc.

COMEDOR.—Amoblado de encina francés, estilo Enrique compuesto de: 1 aparador, 1 trinche, 1 estante esquiner mesa de correderas y 12 sillas talladas; **magnífico servi cio porcelana japonés** con todas sus piezas para 24 p sonas; servicio de cristales, linda guarnición de plaq Luis XV, compuesto de: 1 jardinera, 2 candelabros y espejos, diversos útiles de comedor, 2 platos grandes colgar, lámpara, cortinajes, alfombra de una pieza, noleum, etc.

DORMITORIO.—Rico amoblado importado de caoba con ma quetería, compuesto de: ropero tres cuerpos, peinador toilette, 2 marquesas con respaldo alto y 2 veladores cortinajes de felpa con alamares, colchones, servicio vatorio, alfombra estilo oriental, lámpara, etc.

ARTICULOS ELECTRICOS.—Cocina con horno, calentador platos, máquinas para masaje, máquina Vacum, 12 est fas, anafes, seca-pelo, ventiladores para salas, ventilad extractor, motor chico, teléfonos, citófonos, lámparas sobremesa, etc.

VARIOS.—Tina de baño enlozada, **rico baño de lluvia** con ta **enlozada.** Califont, lavatorio desagüe, rica cocina a Richmond, cocina económica, un torno para alfarero, tanterías, refrigerador, reflector, acetileno de 12 mil gías, **4 trozos mármol Carrara clase P.**, para esculturas bancos y caballetes para escultores, amoblado americano para vestíbulo, bancos de fierro para jardín, estufa de belga, **máquina para vulcanizar**, tinajas y botijos grea, plan tas en maceteros, **4 lindos perros leoneros chilenos**, etc.

NOTA.—Por la mañana se rematará la sección Varios y Ar tículos eléctricos y colecciones de revistas.

A LA VISTA HOY MIERCOLES, DE 2 A 6 P. M.

JORGE Y VICTOR EYZAGUIRRE H.,
MARTILLEROS DE HACIENDA

REMATE

Por acuerdo de los herederos de doña Lastenia Cabrera de U hoy **MIERCOLES 29 DE MAYO, a las 4 P. M.**, en el est del árbitro don Alfredo Moreno B., Morandé 450, oficina 4, y ante el tuario, se subastarán las siguientes propiedades:

Casa y Sitio, Bascuñán Guerrero N.o 329

Produce $ 7,000 anuales, **MINIMUM $ 55,000**, que se pagará conociendo por su valor comercial, una deuda primitiva de $ 35,000 Banco Garantizador de Valores, reducida más o menos a $ 28,000, y saldo mitad al contado y mitad a seis meses plazo, con el 9 por ci de interés.

Gran propiedad de renta y de mucho porvenir, ubicada entre calles de:

BASCUÑAN GUERRERO, SAN ALFONSO, LINCOYAN Y TUCAP

MINIMUM REBAJADO: $ 250,000, que se pagarán recono una deuda a favor del Banco Garantizador de Valores, reducida menos a $ 150,000, con $ 50,000 al contado y el saldo por mitad meses y doce meses plazo, con el 9 por ciento de interés.

Las propiedades pueden visitarse diariamente. Bases y antece tes, en el estudio del árbitro.

Santiago, 24 de Marzo de 1920.

FERROCARRILES DEL ESTADO

ARRIENDO TERRENOS SAN BERNARDO

Se solicitan propuestas públicas para conceder la explotaci 68 hectáreas de terrenos contiguas a la Maestranza de San nardo. Comprende la concesión tres casas de inquilinos.

Bases y antecedentes pueden consultarse en la Secretar la Administración, Estación Alameda. Las propuestas se abrirán la sala del infrascripto el 20 del actual, a las 15 horas.

EL ADMINISTRADOR 2.a ZONA

Solicítanse propuestas en licitación pública para la ejecu del alcantarillado de la Estación Chillán, las cuales se abrirán Administración de la III Zona (Concepción), Oficina Ingeniero trito (Chillán) y en esta Dirección General (Departamento Obras, Estación Mapocho) el 4 de Junio de 1920, a las 3 P. M. donde se pueden consultar bases y demás antecedentes diariamente de 2 a 3 P. M.

Se solicitan propuestas públicas para el 30 de Julio por cambios y cruzamientos.

Bases y antecedentes en el Departamento de Materiales y Al macenes (Estación Alameda).

Se solicitan propuestas públicas para la provisión de coches y carros (trocha 1 metro) para la Red Central Norte.

Bases, planos y especificaciones en el Departamento de Tracción y Maestranzas (Agustinas 1166).

Las propuestas se abrirán en el Departamento de Materiales y Almacenes (Estación Alameda) el 26 de Julio, a las 10 horas.

LA NACION

Santiago, 19 de Mayo de 1920.

REVISION DE NUESTRO RÉGIMEN TRIBUTARIO

Un somero examen de las leyes constitucionales sobre cobro de contribuciones y de los resultados de su rendimiento, entre 1913 y 1918, pone de manifiesto que, como antes lo hemos recordado en este diario, la influencia de la Gran Guerra no dejó de ser considerable en el sentido de modificar la legislación tributaria, y naturalmente, los efectos de ella en la masa general de la población. Esa influencia puede ser estimada como extraordinaria, y casi se aseguraría que, sin el hecho de la Guerra, estaríamos quizá, en punto a contribuciones, en el mismo pie que en 1913. Por la circunstancia de su origen remoto y no nacional, como podríamos decir justificando el calificativo con el recuerdo de los días críticos de entonces, las reformas tributarias hubieron de hacerse con cierta precipitación, y si lograron satisfacer el objeto inmediato de atender al aumento de los ingresos fiscales, no realizaron el ideal a que en lo moderno se aspira, por razones evidentes de justicia social, en esta rama de la acción del Estado: la proporcionalidad normal entre los impuestos sobre la riqueza y los impuestos sobre los consumos. Quedaron, sin despachar, sin ser estudiados siquiera, dos o más proyectos de impuesto sobre la renta; varios proyectos de modificación de las leyes dictadas en el indicado período de tiempo, como la de impuestos a las herencias y donaciones entre vivos; y, — lo que en un momento dado pareció interesar por encima de todo — la idea de cimentar el impuesto a la industria salitrera sobre bases en un todo distintas al sistema unitario, adoptado desde el año 1879, y vigente hoy mismo con sólo alteraciones en la cuantía y en ciertas modalidades del derecho de exportación del producto de aquélla.

Uno de nuestros más competentes profesores y escritores en materia de Hacienda Pública, haciendo el examen de nuestras leyes tributarias en 1913, dejó establecido que en Chile el 88 por ciento del valor total de los impuestos gravaba a los consumos, aproximadamente, y sólo el 12 o|o la riqueza, y exhibía cifras demostrativas de que en el año 1901-1902, la proporción era en Gran Bretaña de 48.5 contra 51.5 o|o, y en Francia (año 1905), de 46.06 contra 53.94 o|o. Las cifras chilenas de 1913 han experimentado modificaciones, como efecto de las leyes del último período que han tendido a gravar la propiedad adquirida y la transmisión de bienes hereditarios o la transferencia entre vivos. En efecto, operando sobre las mismas bases que aparecen en el cálculo del citado profesor, llegamos al resultado de que el rendimiento aproximado de los impuestos en el año 1913 y el del año 1918 quedan distribuídos así:

Año	Consumos	Riqueza
1913	114,315,911	15.680,068
1918	84.620,430	38.451,986

De 88 por ciento ha bajado a 69 o|o la cifra de la imposición de los consumos y subido de 12 por ciento a casi 31 o|o la proporción con que la riqueza contribuye.

Es satisfactorio, en cierto sentido, poder afirmar que entre los impuestos a los consumos, por otras razones llamados también indirectos, ha disminuído considerablemente el monto del rendimiento de los derechos de importación en general, no obstante haber sido de 329 y medio millones de pesos oro de 18d. la importación del año 1913 y pasado de 436 millones la de 1918. Un estudio prolijo de la Estadística Comercial podría determinar hasta qué punto ha influído en este resultado el arancel de Aduanas dictado en 1916. El rendimiento de las leyes sobre alcoholes ha disminuído también después de las modificaciones introducidas en ellas, no sólo en cuanto se ha restringido la producción del alcohol, sino en cuanto parece haber mermado el consumo, a juzgar por la disminución del rendimiento de las patentes para el expendio: $ 1.652,277 en 1913 a 1.220,571 en 1918.

El aumento de las contribuciones llamadas sobre la riqueza, se debe en parte principalísima al impuesto sobre haberes, ya que en 1913 éste rindió sólo 10.723,582 pesos y en 1918 rindió 30.411.812 pesos.

Los resultados generales del régimen impositivo actual revelan, pues, que, en los últimos cinco años, se ha hecho un apreciable avance hacia el ideal de repartir con equidad los cargos tributarios, haciéndolos pesar más directamente sobre la riqueza adquirida y dejando reducidos a una proporción racional los impuestos indirectos o sobre los consumos, que ofrecen el inconveniente de gravar a los consumidores sin relación a su fortuna, elevando el precio de venta de muchos artículos de primera necesidad para todos los habitantes, ricos y pobres.

Hemos de continuar el examen de nuestro régimen tributario. Por ahora, podemos dejar establecido que las innovaciones introducidas por las leyes del período analizado, junto con contribuir a aumentar las rentas fiscales, han rectificado de manera considerable la proporción en que sus efectos pesaban sobre la riqueza y los consumos, con lo cual se ha realizado un progreso democrático, que junto con señalar a la consideración de los que no se detienen, porque ello importa algún trabajo y alguna reflexión, a mirar, con la atención que es debida, los efectos de la política financiera.

MAGNIFICA
Propiedad
de Renta
VENDEMOS

Extensa cité, con frente a las calles San Diego y Arturo Prat. Consta de cuarenta casas chicas, tres almacenes y tres casas grandes, todas con alumbrado eléctrico. Produce una renta superior al 12 por ciento.

Deuda: $ 120,000.
PRECIO: $ 300,000

Freudenburg & Balmaceda
330 - MORANDE - 330

De don Javier Gandarillas Matta

El problema del nitrógeno

I

En el último número correspondiente a Marzo, la revista Caliche ha transcrito un interesante artículo publicado por el técnico Italiano C. Foniolo, en el Giornale de Chimica Industriale, sobre el problema del nitrógeno que está preocupando a todos los países de Europa que necesitan importar cereales para su alimentación.

Así como la mayor duración de la guerra favoreció la implantación de fábricas para producir cianámida y amoniaco sintético, que los países beligerantes necesitaban para proseguirla eficazmente, así el estado de aniquilamiento en que han quedado los combatientes y la postración de sus cambios internacionales, que no les permite adquirir artículos en el extranjero sino de un modo muy limitado, viene ahora a favorecer las nuevas tentativas para organizar la producción nacional de fertilizantes y especialmente de nitrógeno.

Basta anotar los datos que revela el señor Foniolo en sus artículos respecto a Italia para comprender que la situación de este país es gravísima en cuanto a aprovisionamiento de cereales. Sobre siete y medio millones de tierras cultivadas se han dejado de trabajar 500,000 hectáreas. Este hecho y la disminución de la producción por hectáreas debida a la carencia de abonos ha exigido la importación de tres millones de toneladas de trigo que han costado 2.500 millones de liras en 1918.

Los abonos nitrogenados están tan caros que el kg. de nitrógeno resulta a 6 liras. Teniendo en vista está angustiosa situación el técnico citado se entrega a una minuciosa investigación sobre el costo del kg. de nitrógeno en cada uno de los procedimientos conocidos: el del acero, el del amoniaco extraído del carbón, el de la cianámida y el de Haber.

Las conclusiones a que llega, le permiten recomendar la adopción para su país del procedimiento Haber, proporcionándose el hidrógeno necesario **electrolíticamente** para suplir la deficiencia de carbón en Italia. La energía hidroeléctrica para fabricar el hidrógeno necesario al consumo de 25,000 toneladas anuales de nitrógeno, en la agricultura italiana, es según el señor Foniolo de 50,000 kilovatios. Al precio de 100 Liras el Ki. año el costo del hidrógeno equivale al costo obtenido extrayéndolo del carbón con un precio de 50 liras la tonelada.

En resumen el desembolso total para montar una fábrica de amoniaco sintético de la capacidad antes dicha, según el técnico citado, oscilaría entre 95 y 110 millones de liras. Con 200 millones de liras como capital de instalación Italia podría tener todos los abonos nitrogenados necesarios para alimentar a su pueblo. El kg. de azoe saldría costando entre 0.60 y 0.75 liras.

En la opinión del señor Foniolo el Estado debe tomar sobre sí la responsabilidad de organizar con sus propios recursos esta industria "que puede permitir la completa emancipación del extranjero y la sola que en caso de peligro puede proporcionar las materias primas para los explosivos necesarios en la defensa nacional".

El último argumento es uno de los nuevos factores que hacen más fuerza en el ánimo de los círculos militares de todos los países que han estado en guerra, y será seguramente decisivo en la implantación de un mínimo de fábricas que trabajarán por la agricultura en tiempos de paz, pero que podrán transformarse fácilmente en fábricas de explosivos en caso de guerra.

Además de considerar el problema del nitrógeno con relación a Italia el señor Foniolo investiga cuáles son las necesidades mundiales de la agricultura, problema que está tan estrechamente ligado al encarecimiento de la vida y llega a la conclusión que la actual producción de abonos azoados es totalmente insuficiente, dando origen al costo elevado de los cereales.

"Resolver el problema del nitrógeno, nos dice, no significa producir en abundancia productos nitrogenados, pues existen numerosos depósitos del nitrato en Chile, capaces de abastecer el consumo por muchos siglos aún; significa producir a precio bajo, muchísimo más barato que lo que nos cuesta hoy y más barato que lo que nos podrá costar en el futuro el nitrato de sodio de Chile y el sulfato de amoniaco proveniente de la deshilación del carbón. Solamente entonces será posible a la agricultura el empleo de los cuerpos nitrogenados en mayor escala que hasta hoy día, sólo entonces será posible la generalización del cultivo intensivo que permitirá una producción mayor en las campos hasta ahora cultivados".

De esta manera queda planteado en términos precisos que uno de los nuevos motivos más poderosos para buscar el perfeccionamiento de los métodos de síntesis es el abaratar a toda costa la producción de la agricultura, que se ve hoy en Europa entrabada por la falta de todo: hombres, capitales, fertilizantes, transportes, etc.

Transcribiré otro párrafo que nos interesa particularmente:

"Mucho se ha hablado sobre la posibilidad de agotamiento de las salitreras chilenas; poco o nada se ha hablado de que Chile pudiera facilitar salitre a menor precio de lo que hasta ahora ha hecho: esta es la llave de este gran problema.

"Sobre este punto es necesario insistir: si el nitrato hubiera costado menos, hubiérase vendido en mayor cantidad, pues siempre ha habido gran necesidad de él, si hubiese costado la mitad por ejemplo, la industria para obtenerlo artificialmente no surgiría aún; el agricultor habría podido adoptar un plan de fertilización más racional y conveniente y por lo tanto obtener mayor cantidad de sus tierras; y el mundo menos famélico, estaría quizá más tranquilo, pues cada pueblo obtendría más fácilmente su pan, y no sufriría la humillación de tener que abastecerse en otro país, trágica suerte que trae sumisiones políticas y que favorece vejaciones diplomáticas".

Creo que es muy conveniente conocer esta nueva mentalidad de los pueblos que acaban de salir de la guerra porque seguramente tendrá una influencia decisiva en las nuevas orientaciones de las industrias.

En otro artículo trataré de este problema en EE. UU.; Francia e Inglaterra.

J. G. M.

$ 2,000
al mes, ofrezco por casa amoblada para
MATRIMONIO SOLO
Se desea en buena situación, preferible en la Alameda.
CARLOS OSSANDON B.
168 - BANDERA - 168

Factores dominantes del cambio extranjero

En tanto la baja del cambio se deba a la depreciación de la moneda, las consecuencias en el comercio internacional no serán tan graves como se supone.

POR J. WERTER

II

El oro como medio de cambio

IV. El cuarto factor es la intervención del oro como medio de cambio. Este es un punto de la mayor importancia en la situación del cambio. En las primeras etapas de la humanidad, casi cada persona producía cuanto necesitaba, y si ella no lo hacía los miembros más cercanos de su familia o de su tribu, hacíanlo. Cuando la civilización hízose más complicada y los hombres empezaron a especializarse en la producción de determinados artículos, fué necesario convenir en un medio de cambio. El sastre, por ejemplo, tendría que padecer hambre hasta que hallara un panadero que necesitara un abrigo. Sintióse la necesidad de un medio de cambio que permitiera el que una persona que produjera un artículo pudiese cambiar su mercancía y retener el medio de cambio, hasta que se hallase, a su vez, necesitado de algún producto que pudiese adquirir de otra persona, a la que pagaría por medio del patrón de cambio.

El oro no ha sido siempre el medio de cambio. Ha habido toda suerte de metales y de productos que han servido, en un tiempo u otro, como medio de cambio. Hubo una época en el que el whiskey y el tabaco eran usados como tipo de cambio en algunas partes del país. La mayor parte de los países, sin embargo, convinieron en el oro como base de cambio porque este metal es raro, manuable, limpio para su manejo, bello, fácilmente divisible, resistente y universalmente deseado. Hubo tiempos en que las monedas de oro o de otros metales, cambiaban efectivamente de mano cada vez que se compraba o vendía algo. Más cuando los pueblos instauraron gobiernos que les merecieron confianza, discurrieron sistemas por medio de los cuales depositárase el oro en las bóvedas de las tesorerías oficiales de cada país, o en los bancos, emitiendo los gobiernos y bancos bonos (billetes) contra el oro depositado. El tenedor del billete o bono podía cambiarlo por oro efectivo, si necesitaba hacerlo, en forma que aunque el mineral no se hallaba en circulación real, era no obstante el tipo básico del cambio, en relación al cual determinábase el valor de todas las cosas.

Al correr del tiempo el oro, a causa de las cualidades ya mencionadas, ha sido establecido como base del cambio internacional, de manera que la paridad del cambio entre dos países actualmente, es el precio del oro acuñado de uno de ellos con la moneda del otro. Por ejemplo, el tipo normal de los francos de 5.18, significa que 5 francos 18 céntimos, en circunstancias normales, sirven para comprar tanto oro en Francia como puede comprarse en los Estados Unidos con un dólar, o el tipo normal de cambio de 4.86 para las libras esterlinas significa que $ 4.86 servirán para comprar tanto oro en los Estados Unidos como con una libra esterlina puede comprarse en Inglaterra.

Dos países cualesquiera que mantengan relaciones comerciales continuas, hállanse en posición de llegar a una situación en que el saldo comercial afecte al tipo del cambio hasta hacerlo separarse considerablemente del normal. Cuando ello acontece, el oro conviértese en el más barato medio de pago. Por ejemplo, suponiendo que como consecuencia de la excesiva existencia de letras francesas en Nueva York, el tipo de 5.18 francos por dólar ascendiera a 6 francos por dólar, ¿qué sucedería? El banquero francés adquiriría 5.18 francos de oro por cada dólar que debiese en Nueva York y enviaría el metal aquí en pago.

En tiempos normales los tipos de cambio no fluctúan, naturalmente, tan considerablemente; mas a veces llegan a niveles en que los pagos internacionales hácense virtualmente en oro. En resumen ello significa lo siguiente: cuando a causa de un saldo comercial desfavorable la moneda de un país se deprecia en el extranjero, se corrige esa depreciación por medio de remesas de oro, haciendo así que el cambio se acerque más al tipo normal. En otros términos, la balanza de comercio es, en esos casos, nivelada por medio de los pagos hechos en el precioso metal. Consiguientemente, con frecuencia depende de la capacidad o deseo de un país de exportar oro, el hecho de que el valor de su moneda se mantenga cercano al nivel normal en los países extranjeros.

Aunque sigue siendo cierto que el oro es la base del sistema monetario de la mayor parte de las naciones, existen otros efectos de valor contra los cuales se emiten billetes y bonos en forma de dinero. En todo caso los bonos y billetes en circulación están garantizados por efectos de valor real; y tales efectos deben siempre estar en proporción debida a la moneda en circulación. Si esto no se verificase, una pequeña nación que poseyera escasas riquezas podría emitir billetes y bonos por un valor ilimitado. Nada existe que pueda impedir esto; más esa moneda circulante tendría escaso valor adquisitivo puesto que no existirían suficientes efectos de valor en el país que pudiesen ser adquiridos por tales bonos o billetes. En tiempos de crisis, como los gobiernos comprenden que la base es el oro, cuyo valor está universalmente reconocido, y que constituye la garantía de la moneda circulante mereciendo la confianza del público en todas partes, esfuérzanse en retener el metal dentro de sus fronteras. Por lo tanto, en esas épocas restringen o prohiben la salida del metal de sus territorios, estabilizando así, hasta donde es posible, el valor de la moneda circulante. En tiempo de guerra y de otras crisis, con objeto de mantener los negocios nacionales en actividad, frecuentemente los gobiernos vense obligados a emitir más billetes, y bonos de los que garantiza debidamente la existencia de oro o de otros efectos de valor del país. Cuando ello acontece, el poder adquisitivo de estos billetes o bonos hácese inferior al que tenían antes de presentarse esa situación; a las condiciones creadas por estas circunstancias denomínase comunmente "inflación" o "depreciación" monetaria.

El mercado de cambios extranjeros es un barómetro

V.—El quinto y último de los factores importantes que determinan el tipo del cambio, hasta donde éste entra dentro del alcance de nuestro examen, es la situación interna y política en que se halla un país. Cuando una nación está amenazada de una revolución o de una guerra, el valor de su moneda en el extranjero se deprecia notablemente. El cambio extranjero es un sensible barómetro en el que puede apreciarse las condiciones políticas o económicas de un país.

Si habéis prestado atención a mi explicación y yo he logrado hacerla claramente, podréis ahora, en vista de los cinco factores que he enumerado, comprender por qué los tipos de cambio descendieron en la forma señalada desde el inicio de la guerra. El hecho de que los embarques de productos realizáronse en mucho mayor volumen desde los Estados Unidos al extranjero de lo que se hizo en la dirección contraria, originó que el saldo comercial inclinárase en favor de los Estados Unidos, causando inversamente un aumento en el valor del dólar en los países extranjeros. Este movimiento de los tipos de cambio fué, durante algún tiempo, contenido a causa de los préstamos que los Estados Unidos hacían a las otras naciones, lo que producía el efecto de que, aunque el movimiento exportador dirigiáse hacia el extranjero, aquellos países no tenían que pagar por él. Al término de la guerra los Estados Unidos suspendieron la concesión de empréstitos; y hemos presenciado un gradual, pero decisivo descenso del valor de la moneda extranjera en este país. En casi todas las naciones, una gran parte de las más valiosas riquezas que formaban la garantía de su moneda circulante ha sido destruída o consumida, sin ser reemplazada; y además todos esos países han agregado una gran cantidad de moneda nueva a la ya anteriormente en circulación. Esto ha producido la "inflación" o "depreciación" de la moneda, con un considerable influjo en el valor de la de esos países en las naciones extranjeras que no tienen las suyas depreciadas en el mismo grado.

El descenso del tipo de los cambios causados por este hecho, es una cuestión de explicación bastante complicada. El grueso del decaimiento en los tipos de cambio es causado por este factor, más la declinación debida a él no tiene tan grave influencia en los negocios de exportación como el vulgo se inclina a creer. Si el poder adquisitivo del franco, ha decrecido en Francia, es decir, si el franco no puede comprar ahora en Francia la misma cantidad de cosas que anteriormente, su poder adquisitivo en el exterior debe descender al menos en la misma proporción. Por consiguiente, si un francés tiene que pagar más francos por las mercancías francesas, tiene también que pagar más francos por las mercancías americanas; el artículo americano, por tanto, no tiene una considerable desventaja comparado con el producto nacional francés. El hecho en este caso es que el descenso de tipo de cambio causado por el saldo comercial desfavorable, afecta a las importaciones y exportaciones, mientras que la inflación monetaria no tiene el mismo efecto.

Llegamos ahora a la cuestión de quién sufre las pérdidas. El francés tiene que pagar más francos por cada dólar de mercancías compradas en los Estados Unidos. El americano no gana nada por la diferencia en el cambio, porque indiferentemente al tipo vigente él gira por una cantidad suficiente de francos para que cuando sea vendida en este mercado le rinda el importe de su factura; de modo que aunque el francés pierde el americano, no gana nada por esa pérdida. Por el contrario, el americano pierde también, porque el elevado tipo de cambio francés reduce las compras francesas en los Estados Unidos.

El factor de la incertidumbre sobre el porvenir

El punto más importante actualmente, en relación con el cambio extranjero, es el factor de la incertidumbre sobre lo que pueda guardar el porvenir. Numerosos compradores extranjeros tienen suspendidos sus pedidos porque no saben cuántos francos tendrán que pagar cuando llegue el día de la liquidación. Podrían adquirir hoy un artículo por el que, al tipo actual de cambio, tendrían que pagar nueve francos por dólar, y, sin embargo, verse obligados, cuando llegara el momento de abonar la factura, correspondiente, a pagar una cantidad mucho mayor. Existe también entre ellos un natural sentimiento de optimismo: esperan que el cambio mejore y que si aplazan sus compras, podrán realizarlas a menor precio. Por el momento tenemos que inducir a los países extranjeros a comprar en nuestros mercados. Esa inducción puede ser hecha en la forma de oferta de productos que no puedan ellos obtener en ninguna otra parte, ofreciéndolos de mejor calidad que los que pudieran obtener, u ofreciendo mejor servicio del que pueda serles dado en otra parte.

Esta cuestión fué resumida muy concisamente por el señor Rosenfeld, en una comunicación reciente dirigida a uno de nuestros agentes en el extranjero, en la forma siguiente:

Nosotros sabemos qué tremenda dificultad representa la situación del cambio, más el problema se resolverá por sí mismo oportunamente, y creemos que antes de que hayan transcurrido muchos meses, habremos llegado a establecer una base utilizable. La estabilidad razonable del tipo de cambio es, en nuestra opinión, mucho más importante que el retorno al tipo vigente antes de la guerra. Los tipos de entonces no volverán a establecerse, en nuestro sentir, antes de que se halla verificado la "desinflación" monetaria universal, y ésta requerirá un largo y penoso proceso. La moneda del universo entero ha sufrido una "inflación" general, — en algunos países más que en otros,— y ello afecta a los tipos de cambio tan importantemente como el saldo comercial. Por ejemplo, ante el escritor se hallan, en estos momentos, algunas cifras sobre la cuestión de los precios elevados. Menciónase que los precios hánse elevado en este país alrededor del ciento por ciento, en Francia alrededor del 200 por ciento; durante este tiempo, el papel moneda en circulación **per cápita**, ha aumentado en este país de $ 26 a $ 47, y en Francia, de 30 a 151 francos. Ello sirve para explicar que si nuestro dólar háse "inflado" durante la guerra un poco menos de 100 por ciento, y el franco francés háse "inflado" alrededor del 500 por ciento, no pueden guardar ambos entre sí la misma relación que tenían antes de la guerra, sin consideración alguna a los saldos comerciales. Durante el tiempo en que las monedas de los respectivos países se han "inflado", la producción ha decrecido y las riquezas permanentes, útiles, valiosas que garantizaban la circulación monetaria, hánse reducido — en diferentes grados en las diferentes naciones. Tocamos este punto precisamente porque numerosos comerciantes parecen opinar, que no existirá un libre movimiento comercial, hasta que algo cercano a los tipos de cambio anteriores a la guerra hállase restablecido. Somos de opinión diferente. Creemos que habrá un libre movimiento comercial o al menos actividad muy perceptible,— especialmente en referencia con empresas tales como la nuestra, que estudian los negocios de un modo completo y tienen las relaciones adecuadas,— tan pronto como los tipos de cambio tengan razonable estabilidad.

"No creemos que produzca mucha diferencia en la situación, el nivel a que se realice la estabilidad. Creemos que los precios, en diversos países, de toda clase de artículos y de la mano de obra misma, se restablecerán automáticamente de acuerdo con el nivel de la estabilidad y que, relativamente, estarán más próximamente equilibrados que antes de la guerra los costos de producción en este país y en Europa, por lo que los Estados Unidos pueden esperar el advenimiento de un mayor comercio de exportación que el existente anteriormente al conflicto universal y que, de hecho, existirá un activo movimiento comercial internacional en el mundo entero".

CASA EN ALTOS
AMUNATEGUI N.o 334, SE ARRIENDA
Buena casa-habitación
BARRIO CENTRAL
Se compra.
ANTUNEZ, CRUZAT y Cia.
HUERFANOS 1183

DENTISTAS
Necesito ayudante joven; prefiero titulado. Dirigirse:
DENTISTA, Casilla 3026,
Valparaiso

Los colegiales
piden el delicioso
TE RATANPURO
para la Olimpiada
del 21 de Mayo

El informe de la Comisión Inspectora de los Ferrocarriles del Estado

> "A través del informe es fácil descubrir el afán de que (sus actuales administradores) aparezcan responsables de todo lo male que hay en ella; no se ha podido ocultar del todo cierta prevención contra la administración actual"... — Editorial de un colega del 12 de Mayo de 1920.

Esperábamos que otros lanzaran la declaración. Nosotros, dentro de la serenidad que deseamos conservar en nuestras palabras, queríamos únicamente que hablaran las cifras. Pero ya que un respetable colega admite que en el informe hay **prevención contra la administración actual**, no podemos menos de confesar que también habíamos pensado la misma cosa.

Analicemos ahora el informe, aunque sea brevemente:

> "... la Comisión ha constatado que hay 78,000 toneladas de productos agrícolas detenidos en las estaciones de la 2.a Zona por falta de transporte y que esa cantidad es el triple de la que, bajo idénticas condiciones, hubo en la misma época en años anteriores..."

La Comisión no advierte que el señor Knudsen empezó su visita el 29 de Marzo, es decir, 21 días después de iniciada la huelga carbonífera y regresó el 13 de Abril cuando la huelga llevaba una duración de 35 días y no prometía terminar. Es fácil observar entonces que la Empresa no estuvo "bajo idénticas condiciones" que en los años anteriores. Por el contrario, la falta de reservas de combustible y la imposibilidad de un aprovisionamiento normal, obligaron a la Empresa a suprimir cierto número de trenes y a reducir el peso de los restantes. Advertimos que la Comisión olvidó en su informe mencionar esta circunstancia.

Por otra parte, basta hojear una estadística cualquiera de reparto del transporte durante los meses del año, para observar que en el mes de Marzo existe una demanda de transporte superior en un 20 o|o a la demanda media mensual.

También se omitió esta circunstancia en el informe.

> "... Se puede obtener (bajo el mismo principio) un servicio absolutamente eficaz. Ello se consigue multiplicando esos trenes especiales, formándolos con una cuota apreciable de equipo que hoy viaja en la III y IV zonas..."

La Comisión estimó que "estos informes seccionales le permitirán encarrilar más netamente sus estudios". Sin embargo, por no estudiar en conjunto las características generales del tráfico, la Comisión ha cometido aquí el más grande de los errores.

El día 25 de Abril los estados de carga en las estaciones de toda la red eran:

8,749 toneladas en la I Zona.
70,678 toneladas en la II.
252,200 toneladas en la III.
220,042 toneladas en la IV.

En consecuencia, mal podía la Comisión informante tomar equipo de la III y IV zonas para dedicarlo a la segunda.

> "... Se descuida la II Zona hasta límites increíbles..."

El hecho de que la carga detenida en la II Zona no sea más que la tercera parte de la detenida en la IV, y menos de la tercera parte detenida en la III, prueba todo lo contrario de lo que afirma la Comisión.

> "... Existen 506,00 toneladas de productos agrícolas en los fundos vecinos a las estaciones de la II Zona..."

El año 1917, último de la Dirección del señor Guzmán (por lo tanto la Comisión no podrá hablar de la "alquimia" estadística) se movilizaron en los **doce meses** del año 1.113,430 toneladas de cereales y productos agrícolas. (Memoria del Departamento de Contabilidad).

Ahora bien:

si en la II Zona hay en estaciones 78,000 toneladas de productos agrícolas y en los fundos de la misma Zona 506,000 toneladas,
y si en las estaciones de la III y IV Zonas reunidas existen 472,000 toneladas, lógicamente en los fundos vecinos deberían existir 300,000 toneladas de carga "potencial" que no va a las estaciones por falta de transportes.

Sumando ahora la carga de las estaciones y la carga "potencial" de los fundos, resulta que los FF. CC. tendrán que movilizar este año, en sus cuatro zonas, 4.057,669 toneladas de productos agrícolas. Es decir, cuatro veces más que en todo el último año de la Administración Guzmán. ¡Esta si que es verdadera alquimia!

> "... Otro informe adaptado a las necesidades de las III y IV Zonas será sometido a la consideración de V. S..."

La Comisión visitó la II Zona y encontró en las estaciones 78,000 toneladas de carga. Para movilizarlas pidió cuotas de equipos a las zonas III y IV.

Cuando la Comisión visite la III Zona, encontrará en ella 250,000 toneladas y para movilizarlas, pedirá el equipo de la Zonas II y IV.

Y, por último, cuando visite la IV Zona encontrará en estaciones 220,000 toneladas que, para movilizarlas, necesitarán equipo de las Zonas II y III.

En resumen, que falta equipo en las Zonas II, III y IV. ¿No lo había repetido esto mismo la Dirección centenares de veces?

D.

¿A QUE SE DEBE LA CARESTIA DE LA VIDA?

La obra de los acaparadores.—Una información con varias fotografías.
La historia de una niñita perdida.—Un suceso emocionante en Buenos Aires.
El gran temporal último en Valparaiso.—Los destrozos causados por el oleaje.
La jira de don Arturo Alessandri: Su recepción en Linares.
La revolución de México y sus actores.

Adrián Callorda, el alférez uruguayo que se batió por Chile

ENTREVISTA QUE TUVO CON EL, DIAS ANTES DE SU MUERTE EL POETA VICTOR DOMINGO SILVA. — DETALLES DEL FAMOSO DUELO REFERIDO POR EL MISMO.
La vida social: Los últimos matrimonios. — Las carreras del Domingo. — Caricaturas de actualidades.
LA VIDA QUE PASA: SILUETA DE DON ARMANDO QUEZADA ACHARAN.

EN SUCESOS
DE MAÑANA JUEVES 20

Fibra Vulcanizada
EN PLANCHAS Y BARRAS DE TODAS DIMENSIONES
OFRECE
FUNDICION LIBERTAD
LIBERTAD 53-58

TENEMOS
constantemente en VENTA

a precios relativamente bajos, un completo surtido de artículos eléctricos, para instalaciones, etc., y ofrecemos además:

Chapas Yale y Russwin. Candados de todas marcas. Surtido general en limas. Brocas mecánicas en todas dimensiones. Cajas de tarrajas en serie. Llaves inglesas y Tilson. Sierras mecánicas. Pernos en todos tamaños. Tijeras de podar. Martillos mecánicos, etc., etc.

CASA
:: :: Fratelli
Castagneto

CASAS
PARA
ESCUELAS

Pídense propuestas públicas para dotar de local a la escuela N.o 256 de este departamento y dentro del siguiente radio:

Brasil, Catedral, García Reyes y Mapocho.

Canon máximum anual: seis mil pesos ($ 6,000).

Las propuestas se abrirán en la Sección Locales de la Inspección General de Instrucción Primaria, el 22 del actual, a las 16 horas, en donde se darán los datos que se soliciten.

EL INSPECTOR DE INSTRUCCION PRIMARIA.

22-M

Aceites de Bacalao y Específicos
TONICOS Y NUTRITIVOS

Aceite de Hígado de bacalao al vapor blanco y obscuro
Aceite de bacalao L y Kemp
Aceite puro y creosotado Berthé
Extracto de bacalao Wampole
Extracto de Malta puro Kepler
" c|Aceite bacalao Kepler
" " Hemoglobina Kepler
" " Hipofosfito Kepler
Extracto de Malta puro P. D. y Co.
" " " c| Aceite bacalao
Palatol puro y creosotado P. D.
Hipofosfito Hemáticos P. D. y Co.
Emulsión de bacalao Scott
Carmina Lefranc
Extracto de carne Liebig
Hematogen Homel
Hemoglobina arsenical Schietine

Ofrecen ARESTIZABAL y Cía.
VALPARAISO

Fundición San Pablo
Oficina de venta:

Galería Alessandri 7-A. — Teléfono 5119, Central

Talleres:

Blanco Encalada 3023.— Teléfono 94, Estación

Arados Avery 18-19 1|2. — Ames 19, importados. Rastras de 20 clavos. Cultivadoras 4 y 6 puntas. Repuestos para los mismos y toda clase de arados

OFRECE

CASAS PARA OBREROS

En la población San Eugenio, del Consejo Superior de Habitaciones, hay casas en venta, pagaderas en 20 años, por cuotas mensuales para obreros que reunan los requisitos exigidos por el reglamento. Verlas diariamente y tratar en Compañía 1069 de 3 a 5 P. M. — El secretario.

24-M

Almacenes Ingleses
Struthers y Mc. Rostie ⁖ Estado Esq. Huérfanos

OCASION

Las siguientes mercaderías
a precios muy reducidos

Jerseys de Lana	$ 85.00
Batas a Moletón, $ 55, 65.	80.00
Matinées de Moletón $10.90	14.00
Refajos de Lana	19.50
Bombachos de Lana. . . .	19.50
Boleros $ 10, 11, 12.50 y .	14.00
Blusas de Viyella $ 11.50. $ 15.00	19.50

Moletón de Lana . . $ 16.00 metro
Moletón de Lana . . $ 18.50 metro
Gran surtido de colores

Franelas de Algodón. . $ 2.25 metro

Medias Monito en Negro-Café-Blanco
$ 3.50 el par - 3 pares: $ 10.00

Almacenes Ingleses
Struthers y Mc. Rostie ⁖ Estado Esq. Huérfanos

PARAGUAS

Ofrece un gran surtido a precios bajos

MUEBLERIA IMPERIAL

Calle 21 de Mayo N.o 801 frente a la Calle San Pablo

JABON
BORAXOL

El REY de los Jabones
Ordenes: LABORATORIO CHILE. Santiago

19-M

IMPERIAL SERVICE N.o 1

El Cigarrillo de la Aristocracia

Acaba de llegar una nueva remesa de paquetes de 14 y cajas de 100 cigarrillos. :-: :-:

UNICO IMPORTADOR
JOSE MARIO MONTI
SANTIAGO VALPARAISO

EN LLO-LLEO
VENDEMOS

Chalet nuevo en la mejor Avenida, con vista al mar, edificio de primera clase, hall, comedor, salón, cocina, amplios corredores, 4 dormitorios grandes, 2 chicos, cuarto toilette completo, 3 W. C., garage, dependencias, luz eléctrica, alcantarillado y pozo higiénico, agua potable abundante. Arboleda grande de 4 años, jardín, etc. Mobiliario y servicios completos para 10 personas. Véndese con 547 o 1,055 metros, a elección. Más datos:

GUZMAN, SILVA y Co., Huérfanos 1243

19-M

CONCURSO
LICEO FISCAL DE NIÑAS DE RANCAGUA

Decreto N.o 2233, de 29 de Abril de 1920.—Llámase a concurso para proveer en propiedad el empleo de profesora de Castellano y Lógica, con 25 horas semanales de clases y con un sueldo anual de $ 6,250.

Las interesadas dirigirán, por correo a la Directora del Liceo de Niñas de Rancagua, sus solicitudes (escritas en papel sellado), acompañadas de copias autorizada (nó de los originales) de sus títulos y demás antecedentes respectivos.

El concurso quedará clausurado el 31 del presente mes.

3-M

SOBRETODOS "RAGLAN"
DE GABARDINA

Tenemos el agrado de comunicar a nuestra distinguida clientela que desde hoy tenemos expuesto en nuestra Sección "Ropa Hecha" un variado surtido en Sobretodos Raglan para todas las tallas, a partir de aquellas para niños de seis años.

CASA TORRALVA

TELEFONO 1100 - ESTADO Y MONEDA - CASILLA 2011

SE DESEA

arrendar fundo grande, regado, zona central, pagando canon anticipado.

CASILLA 429

24-M

Sociedades Anónimas

Sociedad Anónima FERIA YZQUIERDO

Cítase a Junta General Extraordinaria de Accionistas para el Jueves 20 del presente, en la oficina de la Sociedad, Estado 52, a las 2½ P. M., con el objeto de ratificar la compra ad-referendum de una propiedad para el futuro desarrollo de los negocios de la Sociedad.

LUIS UNDURRAGA G. H.,
Presidente.

Santiago, Mayo 11 de 1920

20-M

ASOCIACION — DE — Productores de Salitre de Chile

Calle Prat 132, edificio del Banco Londres y Río de la Plata Ltdo., tercer piso

Se avisa a los interesados en la compra de salitre, se sirvan recurrir a las Oficinas de la Asociación de Productores de Salitre de Chile, para la cuestión de precios, fechas de entregas y más condiciones que establecen los contratos respectivos.

EL GERENTE.

BANCO ITALIANO

Desde esta fecha, los señores Accionistas de la serie deberán enterar en la Caja del Banco, el valor de la OCTAVA CUOTA del 5% sobre el valor de sus acciones.

Santiago, 17 de Mayo de 1920.

EL GERENTE.

Compañía de Consumidores de Gas de Santiago

Mientras se normaliza el acarreo de carbón, se ruega a los consumidores traten de economizar, en lo posible, el gas y disculpar las deficiencias que noten en el servicio.

PEDRO ERRAZURIZ TAGLE,
Gerente.

Asociación de Productores de Salitre de Chile

JUNTA GENERAL EXTRAORDINARIA

Conforme a lo dispuesto en los Estatutos, se cita a los señores asociados a Junta General Extraordinaria que tendrá lugar el Viernes 28 del presente, a las 3 P. M., en la sala del Directorio de la Asociación, para someterles el siguiente proyecto de modificación del artículo 6.o transitorio de los Estatutos:

El plazo de dos años que señala el artículo 6.o transitorio de los Estatutos para que los señores asociados queden en libertad de acción, en caso que no se lograse obtener antes la adhesión del 90 por ciento de la producción, se amplía hasta el 30 de Junio de 1921".

Si este proyecto no mereciere aceptación, se pondrá en votación el mismo proyecto reemplazando la fecha de "30 de Junio" por la de "30 de Abril".

Valparaíso, Mayo 11 de 1920.

CARLOS SOUBLETTE,
Gerente.

28-M

"LA VALPARAISO"

COMPAÑIA DE SEGUROS CONTRA INCENDIOS, RIESGOS MARITIMOS, ETC.

COCHRANE N.o 879
VALPARAISO

Capital Subscripto. . .	$ 2.000,000.00
Capital Pagado.	1.000,000.00

Banqueros Banco A. Edwards & Co.

CONSEJO DIRECTIVO

Presidente:	Vice-Presidente
Don JORGE ETCHEGARAY	Don C. GORDON JOHN

CONSEJEROS

Don MAX FONTAINE
Don FRANCISCO SAMPAIO
Don EDUARDO DEVES
Don ARTURO GARCIA
Don JOSE M. RIOS ARIAS

GERENTE
Don RICARDO SWETT O.

Agentes Generales en Santiago:
JORGE PHILLIPS Y Cía.
AGUSTINAS 1120

Agencias en todas las principales ciudades de la República.

Compañía Transatlántica DE BARCELONA

VAPORES CORREOS ESPAÑOLES

LINEA DEL PLATA - MEDITERRANEO

El lujoso y rápido vapor

"VICTORIA EUGENIA"

saldrá de Buenos Aires a principios de JUNIO, haciendo escala en Montevideo, Canarias, Cádiz, Almería y Barcelona.

AGENTES EN VALPARAISO:
Pereda, Martínez & Co.
COCHRANE 653. — CASILLA 898

SUB - AGENTE EN SANTIAGO:
JOSE MONSERRAT
Bandera esq. Agustinas :-: Casilla 2170

LA CAMPAÑA PRESIDENCIAL

Candidatura Alessandri

NUEVA JIRA DEL CANDIDATO

El señor Alessandri partirá el Viernes a Los Angeles. — En seguida continuará a Concepción, Victoria, Valdivia, Angol y Traiguén. — Detalles de su estada en Rengo. — Los trabajos electorales de la Alianza. — Comitées provinciales. — La Asamblea Radical proclamará el Viernes al señor Alessandri en el Teatro Santiago.

Candidatura Barros Borgoño

LA JIRA DEL CANDIDATO A VALPARAISO

Manifestaciones de que es objeto a su llegada y en las estaciones de tránsito. — Banquete en Llay-Llay. — Detalles de la proclamación en el Teatro Victoria. — Discurso del señor Guillermo Rivera.

TEXTO INTEGRO DEL PROGRAMA POLITICO Y ADMINISTRATIVO DEL Sr. BARROS BORGONO

LA SITUACION POLITICA

A medida que se acerca la fecha de la apertura del Congreso Nacional, aumentan los rumores referentes a alguna perturbación ministerial.

Entre tanto, y según se nos informa, nada hay de concreto y la situación política gira hoy por hoy alrededor del resultado de la elección de mesa de la Cámara de Diputados, que vendrá a evidenciar las fuerzas parlamentarias de las combinaciones en lucha.

En la tarde de ayer se reunieron los diputados señores Marcelo Somarriva, Luis de Porto Seguro, Hernán Correa Roberts, César Ferreira, Eduardo Opazo y Francisco Garcés Gana y conversaron detenidamente sobre la situación política.

Acordaron, según se nos dice, mantener su situación de independencia en la Cámara y procurar que se reelija la actual Mesa directiva.

JIRA DEL SEÑOR ALESSANDRI

El Viernes próximo partirá en jira política a Los Angeles el candidato señor Alessandri. Irá acompañado por numerosos políticos aliancistas.

El señor Alessandri llegará a esa ciudad el Sábado a las 11 de la mañana y asistirá en seguida a un banquete que le ofrecen los elementos aliancistas. A las 3 P. M. partirá en un tren especial a Concepción, donde llegará a las [illegible] de la tarde.

Esa noche, se ofrecerá al candidato un banquete al cual asistirán representaciones de los partidos aliancistas.

El Domingo en al tarde el señor Alessandri será proclamado en el Teatro Municipal de la ciudad.

A las 12 1|2 M., partirá a Victoria, donde debe llegar a las 5 de la tarde.

Allí se le preparan diversas manifestaciones.

El Lunes visitará Valdivia y en seguida Angol y Traiguén.

En Rengo

Damos a continuación algunas informaciones sobre la visita del señor Alessandri a Rengo, de regreso de su última jira.

Poco después de las cuatro de la tarde, el señor Alessandri y comitiva llegaba a Rengo, donde era esperado por gran número de amigos y partidarios, los cuales le hicieron una cordial acogida. Numerosas sociedades e instituciones políticas, habían concurrido a la estación a esperar la llegada del candidato, llevando sus estandartes y banderas. Concurrieron también algunas sociedades obreras de otros pueblos cercanos.

Al descender el señor Alessandri y comitiva del tren en que viajaban, se organizó un desfile que lo acompañó hasta la Plaza de Armas, en cuyo sitio fué saludado a nombre de la ciudad por el Alcalde señor Alberto Escobar, procediendo en seguida a proclamarlo, los señores Alfredo Piwonka, presidente del Partido Radical de Rengo Juan C. Ponce, presidente del Partido Demócrata, y Arturo González, por los aliancistas de Pelequén.

A continuación usó de la palabra el señor Alessandri, dando a conocer su programa de Gobierno, el que fué recibido en medio de grandes aplausos.

Le siguieron en el uso de la palabra los señores Ramón Sazo, presidente del Partido Demócrata de Rancagua e Hilario Rodríguez, secretario de la misma agrupación.

Terminada la proclamación, el señor Alessandri y comitiva fueron invitados a un banquete de [illegible]00 cubiertos.

Esta manifestación fué ofrecida en un elocuente discurso, por el señor José M. Solís, presidente del comité encargado de los trabajos aliancistas en Rengo.

Contestó agradeciendo el señor Alessandri, quien pronunció una hermosa improvisación. Finalmente habló el señor Ramón Moya Figueroa, presidente de los balmacedistas aliancistas de la localidad.

Los asientos de honor fueron ocupados por las señores Arturo Alessandri, Alfredo Piwonca, presidente del Partido Radical; Alberto Escobar, Primer Alcalde de Rengo; Ramón Briones Luco, Toribio Bisquert, tercer Alcalde; Francisco Guevara, presidente de los liberales de San Vicente; Manuel A. Pertier, vice-presidente del mismo partido; diputado don Armando Jaramillo; regidores señores Luis Fernández, Domingo Naretto, Osvaldo Egenau, Fermín García Valenzuela, presidente de los liberales de Peumo; diputado Artemio Gutiérrez, vice-presidente de la Cámara; Juan C. Ponce, presidente de los demócratas de Rengo; Santiago Rubio, delegado de O'Higgins a la Junta Central Radical; diputado don Carlos Briones Luco; José M. Solís, presidente del comité de la Alianza; Eliodoro Galdamez, regidor de la Municipalidad de Malloa; Honorio Arce y Luis Salamanca, regidores de Rancagua y los señores Faviano Urbina, Enrique Valenzuela Pérez, Eliseo González, etc., etc

Después de esta manifestación, el señor Alessandri y comitiva se dirigieron a la estación con el objeto de tomar el tren que los debía conducir a la capital.

En Rancagua esperaban al candidato un numeroso grupo de amigos y partidarios como asimismo en las demás estaciones del trayecto.

LA JIRA DEL SEÑOR BARROS BORGOÑO A VALPARAISO

Como se venía anunciando, ayer a las diez y media de la mañana, partió a Valparaíso en tren especial, el candidato a la Presidencia de la República, señor Luis Barros Borgoño, acompañado de los dirigentes de la Unión Nacional y de varios parlamentarios.

Sobre la jira del señor Barros Borgoño, recibimos anoche la siguiente información de nuestro corresponsal en Valparaíso:

"La jira a la provincia, del candidato de la Unión Nacional, don Luis Barros Borgoño, se llevó a efecto ayer.

En la estación de Llay-Llay lo esperaba la representación parlamentaria y municipal, dándole la bienvenida a su llegada a esta provincia.

Se le invitó a un almuerzo que se sirvió en el salón del Restaurant Llay-Llay, tomando colocación en el asiento de honor el señor Barros Borgoño, quien tenía a su derecha al Primer Alcalde de la ciudad don Alberto Vidal y a don Anselmo Blanlot Holley, y a su izquierda al Presidente de la Unión Liberal, don Luis Claro Solar, a don Carlos Balmaceda, don Rafael Urrejola y otros.

Los demás asientos fueron ocupados por las personalidades de la comitiva que acompañaban al candidato, por las comisiones oficiales que fueron a esperarle a la estación, y representantes de la prensa. A la hora del champaña ofreció la manifestación el Alcalde señor Vial, contestando el señor Barros Borgoño, en medio de grandes aplausos.

Terminado el almuerzo, el tren se puso en marcha.

En la estación Ocoa se le hizo objeto de una recepción afectuosa y entusiasta.

En Calera la recepción no fué todo lo entusiasta que se deseara, debido al mal tiempo.

En Quillota, la recepción fué entusiasta, pronunciando discursos de salutación el presidente de la Unión Nacional, don Alvaro Rodríguez, el doctor Martínez Ramos y el obrero don Raimundo Iglesias. Contestó el señor Barros Borgoño, quien fué aclamado con entusiasmo.

El tren entraba a la estación de Limache, a las 3.20, en medio de los vítores del pueblo que llenaba los andenes de la estación. Se le ofreció una copa de champaña, pronunciando un vibrante y elocuente discurso el señor Oscar González Aguirre. Le siguieron en el uso de la palabra don Nemesio Tarifeño y el señor Barros Borgoño, que fué objeto de calurosas manifestaciones.

El mal tiempo que reinaba hizo que la manifestación no fuera tan lucida en las demás estaciones de tránsito, lo mismo que al llegar a Bella Vista..

Aquí llovía torrencialmente desde hacía algunas horas, y en los momentos de arribar el tren, había en la estación varios centenares de presonas y los dirigentes de la Unión Nacional en este puerto y Viña del Mar, todos los cuales prorrumpieron en largos vítores al señor Barros. Debido a la fuerte lluvia se pidió al señor Barros Borgoño que descendiera del tren y en algunos autos se dirigieron al Club José Manuel Balmaceda.

El segundo Alcalde don Alejandro Larrañaga, le dió la bienvenida a nombre del Directorio del Club, pronunciando una elocuente y feliz improvisación que arrancó entusiastas aplausos.

Contestó el señor Barros Borgoño en un discurso patriótico, lleno de altos ideales de salvación nacional, hablando del porvenir venturoso de Chile siempre que se procurara la unión de todos los elementos dirigentes de la política, la industria, y de todas las actividades nacionales.

Fué interrumpido varias veces por aplausos entusiastas que al final alcanzaron las proporciones de una ovación.

Después de beber una copa de champaña, se invitó a la comitiva oficial a una comida que se sirvió en el Hotel Royal, a la que asistieron el Directorio y personalidades de la Unión Nacional.

LA PROCLAMACION DEL SEÑOR BARROS BORGOÑO

En el Teatro Victoria tuvo lugar en la noche la solemne proclamación del candidato. Asistió una numerosa y distinguida concurrencia, que ovacionaba incesantemente al señor Barros Borgoño.

El senador señor Guillermo Rivera hizo la presentación del candidato por medio del siguiente discurso:

"Señores:

Cuando hombres y colectividades de distintas tendencias, credos y religiones se agrupan, se estrechan y se convierten en muro de contención, no es, sin duda, porque un mísero interés individual los mueva o porque una pasión innoble los arrastre, nó; la historia del mundo no presenta ningún ejemplo de acción común, o colectiva, tendenciosa al mal.

En una guerra extranjera, no es lícito al ciudadano discutir si la patria está, o no, en la razón; en las relaciones del hogar, no es permitido, jamás, al hijo rebelarse en contra de las leyes naturales, alzándose para herir a la madre; pero, cuando dentro de una misma sociedad, se yerguen elementos destinados a turbar su paz, a desquiciar sus ejes y a destruir sus bases constitutivas, los que tienen amor a esa sociedad, los que han contribuido a formarla, se juntan, se miran, se entienden y esgrimen sus armas en defensa y amparo de lo que consideran el honor, la dignidad y los mejores afectos del alma humana.

El derecho divino de los monarcas absolutos para el mando, ha sido reemplazado en las democracias modernas por el derecho soberano de los pueblos.

Era réprobo y temerario, y atentaba contra las leyes divinas el que pretendiera reemplazar a los reyes, sin tener derecho de sucesión; es revolucionario en nuestras nobles democracias, el que, sin títulos que le señalen a la consideración pública, pretenda apoderarse del Gobierno por la violencia y la intimidación.

En el acto solemne de la designación de mandatario supremo de la República, los ciudadanos tienen la más amplia libertad de conciencia y de discernimiento, y no pueden ser subyugados por la imposición del menor número, ni doblegarse ante consideraciones que, cuando se trata de la suerte de la República, suponen cobardía moral y abandono de los sagrados intereses de la Patria.

Respondiendo a elevados sentimientos, la enorme mayoría de los liberales concurrió a la Convención unionista; y allí, en reñida, pero democrática y consciente lucha, siempre alrededor de nombres, que ostentan dilatada y nutrida hoja de servicios al país, se concertaron las opiniones, y resultó designado el esclarecido servidor público, que hoy rinde a Valparaíso el honroso homenaje de hacerlo primer depositario de los compromisos solemnes que va a contraer con sus conciudadanos, y del plan de reformas que la evolución moral y las necesidades materiales del pueblo reclaman imperiosamente.

Las cuestiones de creencias espirituales, así como las prácticas de orden religioso, no son ya un factor de vida, mucho menos de progreso de los pueblos; y los partidos o agrupaciones de hombres, que pretenden imponerlas en sus procedimientos políticos, producen dificultades, que alejan las soluciones de armonía, son indispensables para la felicidad y el bienestar común.

Es un hecho histórico que las torturas a que fueron sometidos los cristianos en la Roma antigua, no pudieron alterar su fe, y es, también, hecho comprobado e indiscutible, que la Inquisición no pudo arrebatar a los libre-pensadores, la convicción de que los actos humanos y las leyes físicas, no se gobiernan por fuerzas sobrenaturales.

No hay, pues, base para que los hombres que sustentan nuestras mismas avanzadas doctrinas, hagan un reproche a los que buscamos en nuestro candidato la paz interna, el progreso moral y material del pueblo y la estabilidad de las instituciones.

Al contrario, la adhesión del Partido Conservador a esta candidatura, en cuya generación no intervino, es un triunfo para el liberalismo; la gran colectividad política y ciudadana, eternamente antagónica del liberalismo de vanguardia, rinde homenaje a los merecimientos de uno de los más leales y consecuentes soldados de nuestras filas; a un hombre que jamás ha abatido sus ideas, que nunca las ha sometido a desdorosas transacciones, y que hoy, al aceptar el poderoso concurso del Partido Conservador, demuestra que está decidido a gobernar para los chilenos todos, dentro de las imposiciones de nuestro régimen político y parlamentario.

Deschanel, radical socialista, fué elegido y gobierna a la Francia con el apoyo del partido ultramontano.

No, señores, esos gritos arrebatados y nerviosos en contra de los liberales que, sin posponer nuestras doctrinas apoyamos al candidato de nuestro Partido, no son sino máscara de hipocresía, especulación electoral, ardid de guerra, dirigido a hacer vacilar las mentalidades débiles, las de todos aquellos que no tienen ideales asentados y que temen caer, si se ponen en contacto con cerebros más poderosos.

La verdadera virtud extirpa al vicio, rozándose con él; el verdadero valor, busca el combate, y la sana razón corre tras del error para disiparlo.

Barros Borgoño comenzó a la edad de dieciocho años la carrera del magisterio educacional, como profesor del Instituto, en el cual, y bajo la dirección de don Diego Barros Arana, su deudo inmediato, adquirimos todos los liberales la base de nuestra doctrina, nunca abdicada; colaboró en la "Revista del Progreso" y en la "Revista de Santiago"; fué fundador, secretario y hábil conferencista del Club del Progreso; ya en el año 1880, su tesis para la licenciatura fué la "instrucción primaria obligatoria". Su libro sobre la "Misión del Vicario Apostólico don Juan Muzzi", es un monumento de erudición histórica; ha editado numerosos trabajos de historia, política, instrucción y legislación, y formó parte de la Comisión Permanente de Jurisconsultos, de la cual eran miembros don Vicente Reyes, don Enrique Mac-Iver, don Miguel Varas, don Manuel Egidio Ballesteros y otros; profesor de Código Civil, y Ministro de Estado nueve veces, ha demostrado siempre sólido criterio legal y administrativo y vigorosa intelectualidad.

Ministro de Guerra y Marina en 1889, ha tenido, desde entonces, una predilección especial por el progreso de las instituciones armadas, base segura del orden interno y símbolo glorioso de la dignidad de la República.

Se halla palpitante en el alma de todos, la gratitud por su reciente actuación en el Ministerio de Relaciones Exteriores, que restableció en el ánimo internacional, el concepto de la altivez y de la justicia con que Chile resguarda su honor y su derecho.

Pero, el galardón más preciado del candidato está en su inmensa labor por el mejoramiento de la condición del obrero con la construcción de habitaciones sanas y baratas y con la difusión del espíritu de ahorro; esa es su magna obra, y ella la que, con más relieve, lo señala al afecto de nuestros conciudadanos.

Unos, como liberales avanzados y otros, como conservadores irreductibles, concurramos todos al triunfo de este ciudadano, que será sabio y prudente conductor de los destinos de Chile.

Con honra y orgullo, presento, en nombre del Comité Ejecutivo de la Unión Nacional, al sereno empuje de los altivos y conscientes electores de Valparaíso a este hombre ilustre, a este grande amigo de la democracia y probado liberal, como candidato a la Presidencia de la República, para el período de 1920 a 1925.

Las palabras del persidente de la Unión Nacional de Valparaíso, señor Guillermo Rivera, fueron recibidas con grandes y repetidos aplausos, aplausos que se renovaron al ponerse de pie el candidato señor Barros Borgoño para dar lectura a su programa político. y administrativo.

Esta pieza fué recibida con repetidas demostraciones de aprobación, que se exteriorizaban en aclamaciones al señor Barros Borgoño.

DISCURSO PROGRAMA DEL SEÑOR BARROS BORGOÑO

El siguiente es el texto de su programa político y administrativo:

I.

"Señores:

Mi más profundo agradecimiento por la recepción triunfal con que habéis acogido al candidato de la Unión Nacional que ha venido a exponer, desde esta gran ciudad, centro de todas las actividades comerciales y económicas del país, el programa de Gobierno y de trabajo que los grandes partidos de Chile me han hecho el insigne honor de poner entre mis manos para llevarlo como enseña de triunfo a la próxima lucha electoral.

La espléndida y alentadora acogida que me dispensáis no es una sorpresa para mí, porque entre todas nuestras grandes ciudades, Valparaíso ha sido siempre la que ha reflejado con más precisión y claridad la corriente de opinión que domina en el país; pero vuestra adhesión, tan calurosa y decidida, me confirma en que las ideas fundamentales del Pacto de Unión de los partidos responden a las verdaderas necesidades y exigencias de la situación porque atraviesa el país, y cuentan por eso mismo, con el apoyo de vuestro criterio, que, ajeno a disensiones partidaristas de no fácil explicación, sabe dominar con perfecto buen sentido y honrado patriotismo los problemas que afectan al bienestar y a la tranquilidad de la Nación.

Por esto recibo complacido vuestro poderoso concurso, como el mejor augurio del éxito feliz de esta campaña, en esta tierra de Chile en donde el buen sentido y el patriotismo han sido los rasgos predominantes del carácter nacional.

Demás está decir que el programa de la Convención que llevo ahora a la lucha será, después de la ratificación solemne de las urnas, el programa del próximo Gobierno; pero habréis de permitirme precisar con claridad algunas de las ideas en que descansa ese pacto de honor de los partidos que forman la Unión Nacional.

II
CRITERIO DE LIBERTAD

Cúmpleme, ante todo, afirmaros, con la más acentuada convicción del espíritu, que en mi entender, la solución de los grandes problemas sociales y políticos debe ir a buscarse siempre en la libertad, que es el amparo y la defensa de todos los derechos, del derecho de nuestros adversarios y de nuestro propio derecho; en la libertad, que es la base fundamental de la justicia y de la equidad, del desenvolvimiento y del progreso de los pueblos, de la tranquilidad y de la vida misma de toda sociedad.

Por eso, señores, resistimos a todas las soluciones de imposición y de violencia, profundamente convencidos de que éstas, en cualquiera forma que se desarrollen, nos llevarán siempre al desengaño y al fracaso. No es posible siquiera concebir que el bienestar y el progreso puedan desenvolverse en medio del atropello y del desorden.

No, señores, para nosotros la solución única y suprema habrá de buscarse en la libertad y al amparo del derecho, leyes supremas de los pueblos.

Y esa libertad sólo puede echar raíces y ser base de virtudes cívicas y fundamento de vida democrática, cuando la instrucción pública penetra en todas las capas de la sociedad, llevando a todas partes los conocimientos que las ciencias, las artes, y la industria, exigen ahora para su vida y desarrollo. Dar enseñanza es la tendencia práctica, es una necesidad imperiosa y viva de las condiciones en que ahora se desenvuelve la lucha por la vida.

Pero no es bastante instruir al pueblo; es necesario educarlo, grabarle profundamente los sentimientos que van a ennoblecer su vida: necesitamos asentar sobre bases muy sólidas el sentimiento del deber y del derecho, de la dignidad y de la honradez, de la familia y de la patria; el sentimiento de todo eso que eleva nuestro espíritu hacia los grandes ideales y aspiraciones supremas de nuestra alma.

III
LA VERDADERA DEMOCRACIA

Sólo cuando hayamos conseguido realizar esos propósitos, podremos, honrada y sinceramente, considerarnos como una verdadera democracia; porque, en realidad, no se concibe democracia sin demócratas, esto es, sin hombres conscientes de sus derechos y obedientes a sus deberes.

Esta es la democracia a la cual pertenecemos, la que hace obra de cooperación y de solidaridad social, la que trabaja por el bien de la sociedad en que desarrolla sus actividades y la que se siente alentada por los sentimientos de común progreso, pero extraños a las rivalidades enconadas e incapaces de construir nada útil, y que son gérmen tan sólo de anarquía y de disolución.

La democracia supone que nadie está excluído de la vida pública, y se realiza cuando nadie se abstiene de cumplir sus deberes cívicos.

En el ejercicio de sus derechos halla el pueblo satisfacción para sus anhelos de libertad. Más, a la vez que de sus derechos, debe tener conciencia de sus deberes, y comprender que no hay libertad pública ni derecho cierto sin la autoridad reguladora de la ley que imponga a todos, por igual, el mismo respeto. Hoy corren menos peligro el derecho de los ciudadanos y la libertad política por exceso de autoridad que por desafuero de las multitudes.

El poder público debe, por lo tanto, ser bastante fuerte para hacer respetar la ley y amparar el derecho de todos los ciudadanos.

Es querer la supresión de toda vida social y política el intentar sobreponer la libertad individual al funcionamiento de las leyes y de los poderes legítimos, y convertir el juicio individual en acción agresiva e ilegítima.

Pesa sobre el Estado el deber ineludible de garantir la seguridad de las personas y de los bienes, y conservar intacto el régimen legal. Este deber de prevencion y de policía es tanto más sagrado cuanto que el Estado veda a los ciudadanos el defenderse por sí mismos.

IV
REGIMEN POLITICO

En nuestra época de transformación y de transisión estamos amagados de muchas enfermedades sociales y morales; hay muchas utopías en los cerebros, no pocas locuras en la imaginación: muchos fermentos, no pocas malas pasiones; la decepción o la indiferencia tienen amortiguadas valiosas energías, y suelen infiltrar debilidades peligrosas en los corazones. Empero, señores, no están cegadas las fuentes puras de las virtudes ciudadanas, las energías morales no se han extinguido, y están de pie los hombres patriotas, abnegados y fuertes, que, sobreponiéndose al pesimismo enervador de los caracteres, son capaces de consagrarse a la obra del bien público, del progreso del país, de la estabilidad del régimen constitucional y de la tranquilidad social.

Sobre todas las pequeñas disenciones partidaristas, que poco o nada interesan al país, cumple desarrollar una política nacional amplia y franca, inspirada en los intereses permanentes de la Nación y dirigida al fomento de su riqueza, al desarrollo de sus grandes fuerzas productoras.

Esta labor de construcción económica y social se impone hoy a la conciencia del país, con tanta mayor razón cuanto que nuestro régimen político se halla sólidamente asentado en las leyes y consagrado en las prácticas de nuestra vida republicana. Los derechos individuales están garantidos por una amplitud no superada en ningún otro país. El derecho de reunión, el de asociación, el de emitir las opiniones por la prensa, la libertad del sufragio, la igual admisión a los empleos y funciones públicas, la libertad personal, la libertad de enseñar, el derecho de propiedad y todo cuanto constituye el Derecho Público de un país organizado y libre, no sólo se halla consignado en nuestra Carta Fundamental, sino que también se encuentra incorporado en los hábitos mismos del pueblo, formando el sentimiento más preciado de los ciudadanos e identificándose por entero con la vida pública del país. Todas esas disposiciones fundamentales y las leyes secundarias que las complementan, están inspiradas en el más adelantado concepto democrático.

V
PARLAMENTARISMO REAL. — POLITICA NACIONAL

Cimentado de esta manera nuestro régimen de verdadera libertad civil y política, ha sucedido en Chile lo mismo que en otros países: los partidos han dejado de ser cuadros cerrados y antagónicos; han ido desapareciendo viejas divergencias y las agitadas controversias de otros días ya no interesan a la opinión pública; los partidos han sentido la evolución en sus filas; ha concluido la tradicional rigidez: se han formado agrupaciones diversas; y la política del concierto, del acuerdo, ha venido a substituir al régimen de la disciplina partidarista e intransigente.

De esta suerte, el antiguo orden de los partidos y aquella regularidad en su funcionamiento, han venido transformándose en todos los países de régimen parlamentario. Las nuevas exigencias de la sociedad moderna han hecho surgir agrupaciones políticas diversas y han debilitado los cuadros de sus organismos cerrados.

Por lo tanto, la solución de los problemas políticos ha de seguir hoy un método distinto y este no podrá ser otro que el que se base en el concurso espontáneo y libre de las voluntades, en sustitución de las imperiosas determinaciones del partidarismo político.

Por eso, en cada país ha sido menester adoptar un régimen político concorde con sus necesidades efectivas, dándole nuevas formas y constituyendo un parlamentarismo moderno que sea un parlamentarismo real.

Los orgainsmos profesionales de la política son insuficientes para la dirección del Gobierno si no está secundados por fuerzas sociales bastantes para poder representar, digna y cabalmente, los elementos que constituyen las energías y el corazón del país.

Tras los elementos activos y militantes de la política se hallan en el país las fuerzas vivas, los hombres que trabajan silenciosos, los ciudadanos que hallan en su hogar el descanso del presente y la esperanza del porvenir, los que laboran pacientemente, cada uno en el puesto del deber y del sacrificio, por el adelanto del país; los que, de norte a sur de la República, se sienten orgullosos de la patria libre en que pueden desarrollar sus esfuerzos y actividades; los que, en aparente indiferencia en los días ordinarios, saben asumir, cuando llega la hora, un puesto en la vida pública y representar genuinamente el orden y la estabilidad de la Nación; los que, en todos los rincones de esta tierra, saben erguirse vigorosos y dominadores ante el espíritu de la patria, del respeto de su nombre y de las tradiciones y virtudes que nos son comunes.

Para corresponder a esos sentimientos y a esas aspiraciones, aunemos hoy todos nuestros esfuerzos alrededor de los problemas que realmente afectan al bienestar y a la felicidad del pueblo, concretándonos especialmente en este orden político, a dar estabilidad y eficacia al Gobierno, vida y competencia a la administración; busquemos la capacidad y el mérito en los funcionarios públicos; demos a nuestras masas analfabetas la instrucción que necesitan, y a los ciudadanos su educación cívica, y realizaremos así la verdadera y sana política que el país requiere y que interesa al pueblo.

VI
CONCEPTO ADMINISTRATIVO

La administración de los servicios del Estado debe descansar en la idoneidad de su personal y en la preparación técnica de sus funcionarios. Pero poco habríamos de realizar en esta materia si no se aseguran a ese personal la estabilidad y el natural ascenso, en razón de sus méritos y antigüedad, y si no se les retribuye en condiciones que no sólo puedan satisfacer las exigencias apremiantes de la vida diaria, sino también preveer al bienestar de sus hogares y a las seguridades de su porvenir.

A este propósito tiende el estatuto administrativo, con su escalafón de servicios y su hoja permanente, que acrediten el celo y la contracción para el trabajo.

La remuneración debe corresponder a la responsabilidad e importancia del cargo y a la preparación necesaria para su desempeño; y todo esto debe ser completado con la Caja de Retiro, en condiciones análogas a las que se han establecido para el Ejército y la Armada, y en cuya formación y aplicación me ha cabido la honra de concurrir personalmente. De este modo daremos al personal administrativo la seguridad que necesita para cuando el trabajo y los años le obliguen a apartarse del servicio, y también la pensión a sus familias cuando la muerte los arrebate al cariño de los suyos. Con un organismo de esta especie el Estado irá aliviando, poco a poco, su presupuesto ordinario de las pensiones de jubilación y de los montepíos o pensiones de gracia, y se establecería un régimen adecuado en beneficio general de todo el numeroso y meritorio personal de la Administración Pública.

VII
POLITICA INTERNACIONAL

Fiel a la política tradicional que la República ha sabido mantener en sus relaciones con las demás naciones, estimo que los intereses comerciales y económicos dan hoy rumbos más activos a la diplomacia y señalan a los países orientaciones más definidas.

Es así como esas poderosas vinculaciones concurren, al presente, a consolidar aún más los lazos de amistad que, desde los primeros días de nuestra emancipación política, nos unieron a la gran Nación Americana, y es así como las actividades del comercio europeo, paralizadas durante la guerra, habrán de continuar estrechando con lazos indestructibles aquellas viejas relaciones.

En cuanto a los países vecinos, la política de concordia y de buena amistad que Chile ha servido con tanta resolución como perseverancia, se halla asentada sobre bases inconmovibles, y habrá de permitirnos servir, en el futuro, la obra de verdadera solidaridad americana.

Por lo demás, los intereses permanentes de la República y su situación en el Continente, se hallan defendidos por la fe de los Tratados y por la fuerza incontrastable del derecho, que en época memorable de nuestra historia afirmó Chile con todas sus energías de Nación y con la mejor sangre de sus hijos.

He puesto, en todo momento, al servicio de la política externa de mi Patria, las energías de mi espíritu y las más vigorosas expansiones de mi alma de patriota, y ninguna satisfacción fué para mí más grande que la de haber logrado, en ocasiones inolvidables, responder al sentimiento nacional, sintiéndome el intérprete fiel de la voluntad de mis conciudadanos.

VIII
LAS INSTITUCIONES ARMADAS

El Ejército y la Armada, depositarios fieles de la honra nacional, instituciones consustanciales con la Patria, deben continuar siendo una escuela de civismo, en donde los hombres pueden prepararse eficientemente para defender al país en caso de agresión extranjera, y en donde esté la mayor garantía de paz en el interior. Depositarias de la confianza nacional, obedientes a la ley, a esas nobles instituciones está confiada la dignidad y la honra de la Patria.

IX
LA INSTRUCCION PUBLICA

Durante veintisiete años de mi vida he compartido las honrosas y muy gratas tareas de la enseñanza; he vivido con el espíritu y los anhelos de la juventud; he contribuído a formar, con mis lecciones y mis pequeñas obras didácticas, la mente y el corazón de algunas generaciones. Ha presidido siempre en mis enseñanzas, al dar a los jóvenes los idéales de la vida, el señalarles como norma inalterable el cumplimiento del deber y el sentimiento de la Patria. Tengo la satisfacción de sentirme acompañado, en estos momentos por muchos miles de jóvenes que han convivido conmigo en las aulas y que hoy comprenden que todos los actos de mi vida han sido consecuentes con aquellas enseñanzas.

Conozco el profesorado, no he sido extraño a sus penalidades, y abrigo en mi alma los más sinceros propósitos por su mejoramiento y por sus justos anhelos.

Nunca serán bastantes los esfuerzos que haga la Nación para el mejoramiento y desarrollo de la instrucción pública.

Escuelas y liceos, colegios de enseñanzas especiales, institutos de niñas, métodos y textos adecuados, difusión amplia y sin medida, tal es el lema que en esta materia debo señalar como el más apropiado para contribuir al adelanto moral y material de nuestro país. Enseñar y enseñar siempre: es decir, la escuela que liberta y el libro que instruye, que moraliza y que proporciona al espíritu sus más puras alegrías.

X
FINANZAS Y PRODUCCION NACIONAL

Los problemas económicos y financieros se hallan estrechamente vinculados a la riqueza y a la producción del país.

Corresponde a una idea sencilla y general de buena administración, la necesidad de buscar el equilibrio en el presupuesto, de modo que los gastos ordinarios y permanentes de la Administración sean satisfechos con las entradas fijas y normales del erario.

Y corresponde, a la vez, a una verdadera y justa aspiración nacional la de destinar todas las demás rentas extraordinarias al fomento y producción de nuestras industrias, a las obras que representan el adelanto y el progreso material del país, y a la realización del programa, previsoramente acometido por la actual Administración, para atender debidamente a su seguridad y defensa.

Mantener el equilibrio financiero ha sido una de las preocupaciones más ardientes del actual Gobierno, y habrá de ser un deber imperioso para el nuevo mandatario, el continuar por esa misma senda, restringiendo todo gasto superfluo y dando, al mismo tiempo, los mayores alientos a nuestra capacidad productora.

Hay que intensificar la producción, y para ello, mejorar o crear el mayor número de vías de comunicación dentro del país, y con el exterior. Aumentar los medios de transportes marítimos y terrestre; construir ferrocarriles complementarios; protejer la Marina Mercante; dar vida fácil a la navegación fluvial; regar nuestros campos; poner por obra la reciente ley de caminos; dotar de correos y telégrafos los parajes más lejanos, y velar eficazmente por la más completa seguridad de los habitantes, es propender, verdaderamente, a establecer e intensificar el comercio entre los hombres, y a que la producción tenga la importancia que le corresponde en la prosperidad de la República.

Dentro de estas aspiraciones, es casi innecesario agregar que las medidas indicadas propenden también a protejer la industria fabril chilena, cuya producción es indispensable alentar por todos los medios que el Estado tiene a mano.

La lucha económica, entre los pueblos más adelantados, por conquistar los mercados de los pueblos jóvenes, puede ser, en muchos casos, una competencia seria y perjudicial para el país, en frente de la cual es conveniente apercibirse mediante auxilios inteligentes al

Los fumadores expertos fuman con preferencia
"EL CAMBIO"
por ser lo mejor que se elabora en Chile a
50 centavos paquete de 28 cigarrillos con
boquilla de ambré.

OVERALLS
Mezclilla, Kaki, Brin, para la confección del "traje económico", ofrecen a precios sin competencia para importación directa y embarque inmediato:
Turner, Halsey Company
NEW ORLEANS - NEW YORK - SAN FRANCISCO
Para encargos, dirigirse al único agente para Chile:
OTTO FUHRIMANN
ROSAS 1123-1127 :-: SANTIAGO

trabajo y al esfuerzo patriótico de nuestros industriales.

En especial requiere Valparaíso el ferrocarril por Casablanca, que ha de mantener en más íntimo contacto nuestras grandes poblaciones, que ha de servir ricas regiones intermedias y que ha de hacer más eficiente y económico el servicio de nuestra red central.

La realización de esta obra y la conclusión de los trabajos del puerto colocarán a Valparaíso, con todas sus vías y carreteras adecuadas en las condiciones que necesita para corresponder a la intensidad de su vida comercial.

XI
REGIMEN FINANCIERO Y ESTABILIDAD MONETARIA

La corrección de nuestro régimen financiero se impone como una necesidad premiosa de que no es posible desentenderse por más tiempo.

El desarrollo creciente del país, que ha venido influyendo en progresión ascendente en el monto de nuestros presupuestos, y las actuales condiciones de la vida, que requieren forzosamente un aumento de los sueldos de los funcionarios y empleados de la administración pública, que ya se ha venido produciendo, y que será menester extender a todos los servicios y a todo el personal, para hacer obra de justicia estricta, han puesto de manifiesto nuestra defectuosa organización tributaria.

La propiedad urbana y la propiedad rural han venido soportando, debido en parte no pequeña a la facilidad de imposición, una carga desproporcionada, que se traduce por una elevación considerable en el precio de los alquileres y de los productos de la tierra y, consiguientemente, en un encarecimiento de la vida de los habitantes. Para que el impuesto consulte en forma debida la aplicación de los preceptos democráticos de nuestra Carta Fundamental, es indispensable que su repartición se haga en forma igual ante todas las fortunas, y que de este modo las utilidades todas del trabajo, del comercio, y de las industrias agrícolas, manufacturera y extractiva y de la inteligencia contribuyan proporcionalmente a dar al Estado recursos suficientes para atender con amplitud al sostenimiento de los servicios que la sociedad exige, y al progreso intelectual y material del país, a su viabilidad, a su higiene y salubridad.

Cumple al mismo tiempo resolver el delicado problema de nuestra circulación fiduciaria.

No es posible continuar viviendo sometidos a cambios erráticos que mantienen en perpetua y perturbadora oscilación nuestra vida económica. El país requiere una moneda de valor fijo y que sea proporcionada, con la debida elasticidad, a las necesidades de progreso económico e industrial que hemos alcanzado.

El régimen de papel moneda es malsano, es profundamente perturbador, y sus efectos se hacen sentir dolorosamente en la carestía de la vida y en la eficiencia del trabajo para la inmensa mayoría que vive de rentas de sueldos o de jornales.

La estabilidad de nuestro régimen monetario mira especialmente al interés nacional, al desarrollo de las industrias, a la seguridad de los negocios, a la estabilidad del comercio y a la condiciones todas de la vida ordinaria del país.

XII
LA AGRICULTURA

Entre nuestras grandes industrias corresponde velar con particular solicitud por la agricultura, la industria madre, la que benéficamente distribuye los dones de la naturaleza y provee al sustento de los hogares.

El esfuerzo intelectual y progresista de nuestros agricultores es ineficaz si falta la seguridad en los campos, si los malos caminos impiden el acceso a las mejores vías de transporte y si los ferrocarriles no logran facilitar la movilización rápida de los productos.

Necesitamos premiosamente caminos regionales y de acceso fácil a las vías férreas, y a la vez ferrocarriles regionales de trocha mínima, especialmente en los campos del sur, donde las lluvias imposibilitan todo transporte terrestre.

No hay producción agrícola ordenada ni estable sin movilización cierta y sin transporte ferroviario normal y sin la certeza de poder realizar los productos en el momento debido.

La agricultura requiere, además, la implantación del crédito agrícola y del seguro sobre las cosechas, los viñedos y los riesgos del ganado. La legislación de otros países nos ofrece modelos fáciles de adaptar a nuestras necesidades.

El sistema de **Warrants** se recomienda como uno de los medios eficaces para la movilización del crédito sobre la producción, por su forma sencilla y amplia, y sin las molestias ni los inconvenientes de la garantía prendaria corriente.

Más, para atender como corresponde a las necesidades de la industria agrícola y a cuanto con ella se relaciona, se impone ya la creación del Ministerio de Agricultura.

Nuestra próspera viticultura podrá encontrar así, en ese organismo permanente, los elementos de protección que también le corresponden y a que tiene derecho por los cuantiosos capitales invertidos en ella, por el adelanto que ha alcanzado y por los elementos con que contribuye a la riqueza pública.

Facilitar, por otra parte, la exportación de los productos de nuestros viñedos es contribuir a consolidar una de las industrias más ricas y más sólidas con que cuenta el país.

XIII
FERROCARRILES

El servicio de nuestros ferrocarriles no sólo requiere una administración técnica, celosa y penetrada debidamente de las necesidades del país, sino también un material rodante adecuado a nuestra capacidad productora. Necesita igualmente, complementar sus redes con líneas trasversales que, descargando el servicio central, lleguen a los puertos rápidamente, sin el recargo obligado de fletes por recorridos mayores, innecesarios y absurdos.

Corresponde implantar, con el sistema de señalamientos, las demás reformas indispensables al servicio, que son corrientes en todas las empresas bien organizadas.

La instalación de las nuevas maestranzas y las mejoras que en estos últimos años se han comenzado a introducir, habrán de contribuir a subsanar las deficiencias actuales, que en parte deben atribuirse a las dificultades de previsión de equipo y demás material, impuestas por la guerra, y a los inconvenientes producidos por la falta de capitales adecuados para poder dar a la empresa todo el impulso que requiere.

Si hay un personal que, por la naturaleza de su servicio y por su especial competencia, requiera una retribución capaz de compensar los sacrificios de un trabajo de cada hora, es el de los ferrocarriles porque vela sin desmayo por la vida de los pasajeros y por la seguridad del tránsito.

XIV
INDUSTRIA EXTRACTIVAS

Nuestra otra industria fundamental, la del salitre, necesita el abaratamiento de su costo de producción, acarreo fácil y fletes, muelles y puertos ;en una palabra, que la acción del Estado se vincule más estrictamente al desarrollo de esta industria, que es la fuente principal de las rentas nacionales.

Dotar a las provincias de Tarapacá y de Antofagasta con institutos de toda clase, para enseñar científicamente la explotación del salitre y, en general, la de las demás industrias extractivas, es laborar también eficazmente en favor de aquel propósito, a la vez que señalar nuevos horizontes a la instrucción pública.

Los innumerables yacimientos cupríferos y las minas del metal rojo de las inagotables provincias de Atacama y de Coquimbo, sólo esperan condiciones de producción, fletes adecuados y establecimientos de fundición que puedan interesar a aquellos indomables exploradores de nuestras tierras y montañas. Los procedimientos más adelantados que el capital extranjero ha introducido en nuestros establecimientos mineros, permiten confiar en que no ha de tardar el resurgimiento de esta gran fuente de producción nacional, y que habrán de ser remuneradores de los sacrificios que haga el Estado en favor de la industria minera, que desde hace más de medio siglo se halla tan vinculada al bienestar del país.

No creo que deben alterarse las condiciones de libertad de comercio en las salitreras y faenas mineras pero estimo que es menester adoptar medidas rigurosas para impedir que el comercio inescrupuloso, introduzca la desmoralización en la vida sana de los trabajadores por medio del expendio de licores y fomento de los vicios consiguientes, perturbadores de las energías morales.

XV
COLONIZACION

Considero indispensable regularizar y dar forma definitiva a la situación de los actuales ocupantes de tierras fiscales, y promover su colonización en la mayor área posible con obreros nacionales, con familias de los servidores de la Nación retirados del servicio público, y con militares que la edad o la fatiga han rendido en la dura jornada de su consagración a las armas. Me ha correspondido, en varias comisiones de carácter especial, contribuir al estudio de estos problemas y promover en la provincia de Valdivia la formación de algunas hijuelas de esta naturaleza.

Nuestro sistema de colonización exige una mejor adaptación a las necesidades del presente; y la condición legal de los indígenas reclama un estudio atento que permita incorporar definitivamente esa población a nuestra civilización y a nuestro régimen civil.

Pero hay todavía otro problema relacionado con la propiedad en las provincias del sur, y señaladamente en Valdivia y en Llanquihue. En realidad, toda aquella extensa y rica región apenas ha podido disfrutar de los beneficios del crédito territorial, por deficiencias o defectos en la constitución del dominio. En este sentido, existe un proyecto, despachado ya por el Honorable Senado, y que me cupo la honra de impulsar mientras desempeñé el Ministerio de Colonización.

XVI
LOS PROBLEMAS DEL TRABAJO

Los problemas relacionados con el trabajo reclaman justamente toda la atención de los Poderes Públicos. Es urgente impulsar la legislación en el sentido de establecer una perfecta armonía entre el capital y el trabajo; necesitamos un régimen de cooperación material y espiritual entre esas fuerzas creadoras que, por los procedimientos de la conciliación y del arbitraje, nos permita, en unos casos, evitar los disentimientos, y resolver, en otros, las dificultades producidas. De esta suerte levantaremos, sobre las hostilidades enconadas, el gran principio de la solidaridad social, y habremos de lograr que arraiguen en el corazón de nuestros conciudadanos, de los patrones y de los obreros, las leyes de previsión en que, sobre los intereses particulares o del momento, se alce el interés colectivo, el interés nacional.

Corresponde, en este sentido, la dictación de leyes que determinen el contrato del trabajo en una orientación segura, que se adopten a las exigencias de la vida moderna y a las aspiraciones legítimas de los obreros. El salario mínimo con la regulación de las horas de trabajo, en forma que no perturben las faenas especiales, y que no detengan las fuerzas de la industria, así como los salarios suplementarios por cualquier aumento en la duración normal de la jornada, son puntos que deben reglamentarse en esas leyes.

Pero estimo que interesa por igual, a patronos y obreros, el trabajo eficiente, la labor honrada, aquella con que el hombre da todo su esfuerzo para corresponder a una remuneración que considera justa.

Debemos propender también al establecimiento del seguro y del retiro obrero, como medida de alta consideración, de alta justicia social, a la vez que de utilidad nacional.

XVII
EL AHORRO Y LA HABITACION

No he sido extraño a esta obra de positiva e inmediata satisfacción de las aspiraciones obreras. Prácticamente he demostrado, por medio de la formación de poblaciones modelos, que considero esta labor como una atención preferente a todo hombre público; y he cuidado, empeñosamente, de formar el ahorro popular y de dar al obrero y a sus familias la casa higiénica y barata que debe constituir el hogar sano y moral del ciudadano.

Ha sido también ardiente preocupación de mi espíritu poder proporcionar su habitación adecuada a esa gran masa de ciudadanos que luchan penosamente por la vida y que constituye la importante clase media del país.

Hay positiva conveniencia en adoptar un plan, metódico y adecuado que complemente y pueda dar mayor eficacia a la ley superior sobre habitaciones higiénicas y baratas de 1906.

Si esta obra es urgentemente requerida por las exigencias de la población obrera que se acumula en las grandes ciudades, en Valparaíso se impone como premiosa necesidad. Es también indispensable otorgar a nuestros labriegos esta justa satisfacción de poseer la parcela de tierra que ha de dar a los suyos la tranquilidad del vivir. Las aplicaciones que me ha sido dado realizar para constituir la pequeña propiedad agrícola, tanto en Santiago como en la provincia de O'Higgins, en conexión con la Caja de Ahorros, han dado resultados plenamente satisfactorios y permitirán continuar la obra en otros puntos importantes de nuestro territorio.

XVIII
ASISTENCIA SOCIAL

Los economatos, las cooperativas, el seguro obrero estimulado metódica y ampliamente por el Estado y por los patrones contribuyen eficazmente a identificar las actividades del presente con las justas aspiraciones para el futuro.

La debida seguridad y la higiene en fábricas y talleres, en los establecimientos mineros y en las faenas de toda clase, corresponden a esas exigencias premiosas de la previsión social de que no es posible prescindir.

La regulación del trabajo de las mujeres y de los niños, con las obras de asistencia en asilos maternales, gotas de leche y demás servicios anexos son atenciones que han preocupado constantemente mi espíritu y a que he dedicado especial esmero. Debe existir una acción ordenada y perseverante que de a todas estas hermosas y fecundas autoridades la protección y el desarrolo que merecen.

Corresponden estas obras al verdadero espíritu de solidaridad social que nace de la compenetración de los espíritus y de una exacta apreciación de las necesidades y aspiraciones de la vida.

Señores:

Desde esta altísima tribuna me dirijo al país entero, a todas las provincias, que sin intereses contrapuestos y, por el contrario, con legítimas aspiraciones regionales, concurren a formar la vigorosa unidad nacional que ha hecho fuerte y próspera a la patria. No se oponen, por cierto, al concepto de la unidad política el manejo independiente de los servicios locales ni la descentralización de la Administración Pública; antes al contrario, para la mayor eficacia de los esfuerzos del Gobierno, es conveniente descentralizar todo servicio que, en estas condiciones, pueda rendir mejores frutos.

Desde esta tribuna, alentado p la confianza que me otorga el altivo pueblo de Valparaíso, y sostenido por la voluntad poderosa y eficiente de los cinco partidos políticos que constituyen la Unión Nacional, invito a todos mis conciudadanos a esta obra tranquila de construcción y de honda labor, y hago un sincero llamado a todos los hombres de buena voluntad para que se sumen a nuestros nobles esfuerzos en favor de esta tarea de paz social y de salvación de los grandes intereses nacionales.

La responsabilidad que he echado sobre mis hombros es tan grande como el honor que inmerecidamente se me ha conferido. Pero la decisión soberana de la Asamblea, en que han resplandecido las más altas virtudes ciudadanas, me ha hecho su legítimo representante; y, en seguida, el gran Partido Conservador, que tiene una vida política ligada íntimamente a las conquistas más preciadas por el derecho y la libertad política, por la mejor organización del Estado y por las reformas sociales, ha consagrado, en forma altamente honrosa para todos, aquella designación.

Este gran comicio me manifiesta que he tenido perfecta razón al considerar que están intactas las virtudes cívicas, que nuestro pueblo ama el orden y que el país sólo reclama tranquilidad para el trabajo, y que no se perturben insensatamente las bases fundamentales de nuestra vida nacional.

Yo confío, por sobre todas las cosas, en el patriotismo de mis conciudadanos, y tengo fe en los destinos de mi patria. Personalmente, no he sentido jamás inclinaciones a encender discordias ni a robar, en mi favor, el sosiego ajeno. Mas, desde ahora, pertenezco por entero y sin reservas al mandato con que he sido honrado.

Señores: Es para nosotros un feliz presagio que esta campaña política se inicie en medio de la atmósfera moral de Valparaíso, que en estos momentos se prepara para la conmemoración del aniversario del 21 de Mayo.

Todo ahora nos habla de deber y de patriotismo, de las dos grandes virtudes que los pueblos necesitan para triunfar en las luchas de la guerra y en las luchas políticas. Ese aniversario, que despertará en todo el país un eco de gratitud y de admiración, despierta aquí, también, un sentimiento de orgullosa satisfacción.

Y ese sentimiento es legítimo, señores, porque váis a conmemorar uno de los días más heroicos de nuestra gloriosa guerra del Pacífico, y ese día os pertenece especialmente, porque fué el día en que brilló con más esplendor el alma de nuestra Armada Nacional, de esa Armada que ha nacido aquí, que aquí se ha formado, que aquí se ha desarrollado, que aquí ha constituído su carácter, respirando en vuestra atmósfera moral; que aquí ha aprendido la tenacidad laboriosa en la realización de sus empresas, el orden y la disciplina de su trabajo, el cumplimiento silencioso y severo del deber, el anhelo de engrandecimiento y de progreso de la patria, y, sobre todo, señores, el culto del honor.

Estas virtudes ciudadanas, que aquí circulan silenciosamente, entre el trabajo y el hogar, son también las que caracterizan a nuestra gloriosa Armada Nacional, son las que ha mostrado con tanto brillo en los días de las grandes pruebas. El alma de nuestra escuadra es el alma de este pueblo, en que ha nacido y se ha formado su carácter.

Señores: el alma de este pueblo resplandeció en Iquique, mostrándonos a todos en la guerra el camino de la gloria; y el alma de Valparaíso aquí se levanta otra vez a señalarnos el camino que nos llevará seguramente a la victoria: el camino del deber y del patriotismo.

El discurso-programa del candidato de la Unión Nacional fué coronado por una larga ovación, de pie, de la numerosa concurrencia, que llenaba completamente el Teatro.

Después hicieron uso de la palabra, en medio del entusiasmo de la sala, el senador señor Rafael Urrejola, que ofreció al candidato el concurso incondicional del Partido Conservador de Valparaíso; el primer alcalde señor José Fabres Pinto, en representación del Partido Nacional; los señores Joaquín Walker Martínez, Gonzalo Bulnes, Anselmo Blanlot Holley, José María Lorca, a nombre del Partido Liberal Democrático de Valparaíso; Antonio Viera Gallo, y José Dolores Vásquez, a nombre de los radicales doctrinarios. Todos los oradores fueron ruidosamente aplaudidos.

Cerró el acto de la proclamación el señor Roberto Pretot Freire.

Después de la media noche la numerosa concurrencia abandonaba el Teatro Victoria en medio de vítores al candidato de la Unión Nacional, acompañándolo hasta su alojamiento del Hotel Royal.

PRINCIPIE MAÑANA
Y CONTINUE HACIENDOLO TODOS LOS DIAS

Adquiera el hábito de beber un vaso de agua caliente antes del desayuno

Millones de personas acostumbran tomar un baño interno en vez de sobrecargar su organismo con drogas. "¿Qué es un baño interno?", preguntará Ud. Pues, según los entusiastas partidarios del agua caliente, es algo que efectúa verdaderos milagros.

Tales personas beben todas las mañanas, inmediatamente después de levantarse y antes de tomar el desayuno, un vaso de agua caliente con una cucharadita de Fosfato Limestone. Es ésta una medida extraordinariamente benéfica para la salud. Su objeto es expulsar del estómago, el hígado, los riñones y los intestinos, las materias indigeribles y la bilis dejadas allí por la digestión del día anterior; si estas substancias no son eliminadas diariamente, se convierten en alimento para millones de bacterias que infestan los intestinos y que fomentan la rápida producción de toxinas y venenos, los cuales son absorbidos por los intestinos, pasan al torrente circulatorio y causan dolores de cabeza, ataques biliosos, mal aliento, sabor desagradable en la boca, resfriados, desórdenes estomacales, perturbaciones de los riñones, insomnio, y, en una palabra, toda clase de enfermedades y molestias.

Las personas que están sanas hoy y mañana indispuestas, pero que nunca logran sentirse bien, constantemente, deben comprar en cualquier botica un cuarto de libra de Fosfato Limestone, el cual cuesta sólo unos pocos centavos, pero es suficiente para convencerse de los enormes beneficios que proporciona la limpieza interior.

COMITEES PROVINCIALES DE LA ALIANZA

Se han nombrado los siguientes comitees:

Yungay: Radicales: Guillermo Stevens, Rigoberto Hernández, Antonio Aedo.

Liberales: Manuel Salazar, Luis Carrasco.

Demócratas: Rodolfo Baeza, Antonio Geldres.

Osorno: Julio Buschamm, Federico Hatt, Carlos Vielafeldt.

Victoria: Francisco Zuleta, Víctor Valladares, Temístocles Astete, vice-presidente; Diego A. Muñoz, tesorero; José A. Pérez, Andres Padilla, secretarios; José Manuel Sepúlveda, José Miguel Parada, Salomón Corbalán y Segunda do Mercado, vocales.

Putaendo: Claudio Vicuña, Marcial Espinola, José J. Urrutia, Julio César Rodríguez, Juan de D. Pino, Liborio Basualto, Cesáreo Valenzuela, Rafael Salazar, Pablo Casas y Julio Silva.

Combarbalá: Demócratas, señores: Ramón Luis Araya, Ernesto Lefevre.

Radicales: señores Luis Salas, Salvador Tapia, Alberto Villarroel.

Los Andes: Radicales: señores: Presidente, Erasmo Basualto; secretario: Emilio Ahumada; Directores: Pedro Rosende y Julio Rosende.

Liberales, señores: Presidente: Jorge Patiño Mac-Iver; Directores: Elías Foncea, Rosauro Reyes, Alejandro Pizarro, Adán Santelices, Perfecto S. Quiroga, Luis Acuña del Canto, Alvaro Aliaga.

Florida: Radicales: señores: presidente: Miguel Ingunza; primer vice-presidente, José S. Garrido; 2.o vice-presidente, Luis Enríquez, secretario, Arturo Concha; prosecretario, Luis O. Reyes; tesorero, Arturo Morales; presidente de la Asamblea de Quillón; José María Mora, presidente de la Asamblea de Cerro Negro; José Santos Alvear, presidente de la Asamblea de Copiulemu, Gustavo Van Cauwelaert.

Freire: Miembros honorarios, señores: Héctor Anguita y Carlos Schleyer.

Presidente, señor Ismael Jara; vice-presidente, señor Arturo de la Jara; secretarios, señores: Francisco Migliardi y Alonso Cártes; tesoreros, señores: Guillermo Paredes y Aníbal Rojas; vocales, señores: Manuel Brito, Carlos Ocampo, César Vásquez y Santos Sanhueza.

ADHESIONES A LA CANDIDATURA BARROS BORGOÑO

"Temuco 17.—Comité unionista constituido pueblo nuevo Temuco, sin distinción colores políticos, ofrece entusiasta concurso eminente estadista.—Moisés Mera Jaramillo, presidente.—Matemala Villegas, secretario."

—"San Carlos 18.—A nombre Directorio y Asamblea Conservadora de San Carlos, doy testimonio de nuestra entusiasta adhesión a su candidatura. Saludos.—José Francisco Maldonado, presidente.—Eleuterio Otárola, secretario."

—"Temuco 18.—Juventud conservadora Temuco, al echar las bases Centro Propaganda, acordó ofrecer gran repúblico, que encarna ideas orden y progreso, entusiasta adhesión.—Juan Mackay, presidente.—Samuel Rivadeneira, secretario."

—"Constitución 18.— Convencidos que sus virtudes cívicas y preclaro talento, harán la felicidad del país, trabajaremos con energía y entusiasmo por su exaltación a la Presidencia.—Ricardo Torres, Jovino Villalobos, Jacinto Quiñones, Santiago Venegas, Manuel Fuentes, Agustín Vergara, Horacio Valdés, Zenón Rodríguez, Otto Heisse, Gordiano del Canto, Juan Moreno, Manuel Figari, Félix A. Riquelme, Hermenegildo Henríquez, Juan de D. Peldoza, Homero Aylwin, Carlos Henríquez, Eudaldo Soldevila, Antenor Verdugo, Juan Torres, Manuel Valenzuela, Dionisio Acuña, Efraín Moreno, Rafael Rambaldi, Manuel Acuña, Angel María Campos, Leoncio Guerrero, Carlos Corsi, Clorindo J. Méndez, Francisco Arteaga, Baldomero Díaz, Dionisio Díaz, Manuel Fuentes, José Mercedes Maldonado, Polinardo Chandía, Anselmo Contreras, Andrés González, Moisés Moreno, Lisandro Sepúlveda, Narciso Díaz, Bernardo Espinosa, Gregorio 2.o Núñez, Ruperto Faundez, José B. Espinosa, Luis Torres, Ismael Cautro, Pablo Aravena, Francisco Rojas, Eudocio Rojas, Eudocio Riveros, Director "El Puerto".

—"Peñaflor 18.— Los partidos unionistas de Peñaflor han nombrado el siguiente comité que dirigirá la campaña en favor de don Luis Barros Borgoño, señores Juan B. Cabello, Pedro Montecinos, Ramón Echazarreta Larraín, Ismael Sepúlveda, Eduardo Torrealba, Patricio Larraín P., Alberto Morére, Luis Ríos Talavera, Samuel Linsay, Carlos Carvajal, Jorge Silva Somarriva."

Se han recibido, además, telegramas de adhesión de los señores: Guillermo Schmeisser, de Calbuco; Belarmino Urzúa, Manuel Ilabaca, Calixto Sarmiento, de Antofagasta; Bernardo Villagrán, de Coquimbo; José Miguel Poblete, de Rancagua; Nicolás y Flavio Díaz, de Maullín; Alberto Aguirre, de Vicuña; Juan Illanes, de Ovalle; Luis Moreno F., de Temuco; Marcos Carmona y Diego Rojo, de Caren.

PROCLAMACION DEL SEÑOR ALESSANDRI EN IQUIQUE

El Viernes próximo las asambleas aliancistas de esta ciudad proclamarán la candidatura del señor Alessandri.

ALIANCISTAS DE VALPARAISO

Reunida la Junta Ejecutiva de la Alianza Liberal con asistencia de los delegados de los partidos Radical, Demócrata, Liberal y Liberal Democrático aliancista, nombró presidente a don Guillermo Plummer; vice-presidente a los señores Miguel A. Salvo, Luis Garnham, Arturo Cubillos Pareja, Julio Jara; secretarios, señores: José Luis Araya, Cristián Wiegand, Jorge Véliz Arestizabal, Fabio Ciangherotti; tesorero, señor Alberto Phillips; vocales, señores: Ernesto Cornejo, Octavio Señoret, Miguel Ceballos, Luis Gana Orrego, Abraham Leckie, Eugenio Reitze, Nicolás Delpino, Daniel Espinoza, Carlos Plaza Condell y Guillermo Azócar.

COMITEES COMUNALES DE SANTIAGO

El Comité Electoral de la Unión Nacional, ha designado los siguientes comitées para que organicen los trabajos en la Comunas que se indican:

1.a Comuna, señores Jorge Abalos Prado, Luis Barros Valdés, Octavio Urzúa Puelma, Bernardo Riosceco, Lisandro Villablanca.

2.a Comuna, señores Carlos Dahm, Rafael Cañas O'Ryan, Manuel Torres Boonen, Manuel Miranda.

3.a Comuna, señores Luis Araos, Eduardo Grohnert, Rafael Ojier, Ladislao Godoy, José María Verdugo.

4.a Comuna, señores Luis Alberto Abalos, Eduardo Edwards, Jorge Westman, Ildefonso Núñez, Luis A. Acuña.

5.a Comuna, señores José Luis Cornejo, Washington Bascuñán, Luis Quezada Prado, Pedro León Medina, Abel Palma C.

6.a Comuna, señores Gabino Ureta, Enrique Espejo, Guillermo Aguirre Luco, Rodolfo Wolleter, Manuel E. Barrera.

7.a Comuna, señores Simón Pérez Gacitúa, Pedro Préndez Saldías, José Manuel Almanza, Tadeo Mateluna, Pedro Mora.

8.a Comuna, señores Ricardo González Cerda, José B. Ibarra, Bernardo Vera, Luis Gayán Solar, Baldovino Sanhueza.

9.a Comuna, señores José Luis Arteaga Undurraga, Ismael Edwards Matte, Arturo Cerda Mandiola, Víctor Gallardo González, Roberto Poblete León.

10.a Comuna, señores Carlos Matte Eyzaguirre, Dr. José M. Saavedra, Alfredo Vergara Rodríguez, Alfredo Ovalle Vial, Hernán Torres G.

Se nos encarga pedir a las personas mencionadas anteriormente, concurran a una reunión, que se efectuará hoy a las 6 P. M. en el Club Presidente Balmaceda.

A PROPOSITO DE UNA INFORMACION

Hemos recibido la siguiente carta:

"Santiago, 18 de Mayo de 1920. —Señor Director de LA NACION. —Ciudad.

Muy señor mío:

"El Diario Ilustrado" de hoy, reproduce, con mi nombre al pie, un juicio crítico que sobre la personalidad aparece emitido en un folleto mío, intitulado "El Congreso de 1910". "Siluetas de actualidad".

A fin de evitar cualquiera apreciación equívoca, quiero dejar constancia: 1.o, que dicho folleto no ha sido publicado ahora, ni aún en fecha reciente, como pudiera creerse por la novedosa reproducción de "El Diario Ilustrado", sino el mismo año 1910, o sea diez años a la fecha; 2.o que el juicio en referencia no ha sido reproducido completo sino en forma trunca, y por consiguiente defectuoso; y 3.o que yo no he autorizado, ni mucho menos firmado la publicación aludida.

Agradeciéndole la publicación de estas líneas, quedo de usted atento y S. S. — **Enrique Burgos Varas**".

Partido Liberal

ASAMBLEA LIBERAL DE SANTIAGO. — Se ha citado al directorio de esta Asamblea a una reunión extraordinaria, para hoy, a las 6 P. M., en el Club Presidente Balmaceda.

Se nos pide encarecer la asistencia por haber interesantes asuntos de qué tratar.

CENTRO LIBERAL. — Cítase a todos los socios aliancistas de esta institución a una reunión que tendrá lugar en la Secretaría General de la Alianza, Bandera 633, a las 9.45 P .M. de hoy.

DIRECTORIO DEL CENTRO LIBERAL. — Se nos encarga citar al Directorio de esta institución para hoy a las 6 de la tarde en el Club del Partido, Catedral N.o 1291.

Como en esta reunión se tomarán acuerdos de gran importancia, se encarece la asistencia.

Partido Radical

PROCLAMACION DEL SEÑOR ALESSANDRI.— El próximo Viernes, a las 10 de la mañana, se llevará a cabo en el Teatro Santiago la proclamación del señor don Arturo Alessandri, por parte de la Asamblea Radical de esta capital, como candidato a la Presidencia de la República.

Se invita a este acto a todos los asambleistas y a los partidos aliados.

"Calera. — Arturo Alessandri. —Asistencia total asambleistas, anoche proclamóse su candidatura presidencial, medio vivo entusiasmo y recordando su frase: "Yo quiero ser una amenaza para los espíritus reaccionarios. Aclamóse su nombre. Cumplimos acuerdo Asamblea Radical comunicándole a usted. — **Arturo Medina**, presidente. — **Enrique Vicencio**, secretario".

"Buchupureo. — Arturo Alessandri. — Asamblea Radical de este pueblo, proclamó hoy, por unanimidad su candidatura, por cuanto usted representa personificación de la democracia, puesta al servicio del país. Contamos casi totalidad masa electoral. — **Eduardo Agurto**, presidente. — **Ernesto Pacheco**, vice-presidente. — **Julio Vera**, secretario".

CLUB RADICAL. — Para hoy a las 6 1|2 P. M., ha sido citado el Directorio del Club Radical. Por haber asuntos de mucha importancia que tratar, se nos encarga recomendar la asistencia.

COMUNA RECOLETA. — Se cita a los radicales de la comuna Recoleta a una reunión para el Jueves 20 del presente, a las 9 1|2 de la noche, con el objeto de constituir el Directorio comunal y tratar además de varios asuntos de importancia.

Se encarece la asistencia.

Local: Recoleta frente a Buenos Aires, N.o 516.

JUVENTUD ALIANCISTA DE LINARES. — Se cita a una reunión, que se efectuará hoy, a las 9 1|4 P. M., en el Club Radical, Ahumada 242, con el objeto de tomar importantes acuerdos relacionados con la próxima elección presidencial, a los siguientes jóvenes de la provincia de Linares:

Señores: Nazario Chacón, Ricardo Berríos, Rafael Silva, Julio Chacón, Fernando Mardones, Luis Villalón, Darwin Rossel, E Rossel, Juan Loyola, Ricardo G zález, Eduardo Carrasco, H Carrasco, Alberto Sotomayor, J sé D. Sepúlveda, Agustín M ra, Guillermo Baltierra, S Sepúlveda, Jerónimo Se Víctor Bravo, Guillermo M Germán Segura, Luis Ve Santiago Latorre, Carlos L Carlos Montesinos, Alfredo M tesinos, Manuel Norambuena, O car Guevara, José León G Oscar Ortega, Luis Ibáñez, Ceroni, Rómulo Robles, G Andreo, Manuel Cofré, M Ruminot, Leonidas Zurita, F rico Pincheira y, en genera dos los de la provincia que de adherir. Se ruega encarecida te la asistencia.

Partido Democrata

COMITE DEMOCRATA. — orden del presidente, se cita a Comité para hoy Miércoles a P. M., en Esmeralda 732 altos zuela).

Se ruega la asistencia a los res Julio Cabello, Manuel A ta, Wenceslao Villar, Rodolfo rro, Domingo González, Arturo vo, A. Ibarra, Fco. Godoy A Teodoberto Alvarez, Honorio quez y demás miembros de mité.

En caso de lluvia siempre reunión.

CENTRO PORTEÑO DE LA MOCRACIA. — Se cita a extraordinaria a los socios Centro de propaganda demo para hoy a las 8 1|2 A. M., local: Rosas 1049.

Tabla: recepción del Directo cientemente elegido; admisión nuevos socios y trabajos les con que este Centro co a la landidatura del señor A dri.

4.a COMUNA. — Se cita a mócratas de esta Comuna a blea general para el Jueves 8.30 P. M., en Chacabuco para tratar la reorganización Centro Caupolicán, y seguir diando la mejor manera de zar los trabajos electorales candidatura Alessandri.

La reunión se efectuará llueva.

El Viernes a las 9 1|2 de ñana, en B. Guerrero 1940, Pob San Eugenio, se efectuará gunda reunión para formal pro-candidatura Alessandri.

Quedan invitados los demó de la 4.a y 10.a Comunas re en ese sector.

6.a COMUNA. — El Viernes 4 P. M., en Juárez 769, reunión del Comité, celebrarán blea los demócratas de la muna, a fin de tratar de la del comité pro-candidatura cial.

EN CAUQUENES. — Guillermo Bañados ha recib siguiente telegrama:

"Hoy reorganizóse Partido gran entusiasmo Saludos. — **mio Gutiérrez. — Manuel Gu Gaspar Mora.**"

Partido Liberal Democráti

6.a COMUNA.—Se ha citado reunión a los liberales demo de la 6.a Comuna, para el a las 6 P. M., en el Club Pre Balmaceda, Compañía 1238, objeto de constituir la asamb munal.

Se procederá a elegir el di rio y se iniciarán los trabajos vor de la candidatura de do Barros Borgoño.

Partido Nvcionalis

DESAUTORIZACION.—La se ría de la candidatura Barros B ño ha recibido un telegrama Carlos, del doctor Vivanco, de tido Nacionalista, en que des su adhesión a la candidatura sandri.

Partido Conservad

DIRECTORIO DEPARTAMEN DE SAN FERNANDO. — Se ha do a sesión a este directorio mañana Jueves 20, a las 6 P. en el Club Conservador.

El objeto de la sesión es de la organización de los tr electorales en el departamento d

BRUNA, SAMPAIO & CIA
Calle Blanco 853 - Valparaíso
Calle Huérfanos 768 - Santiago
OFRECEN
GRASAS y ACEITES
LUBRICANTES
"PANHARD"
Especial para automoviles
y botes de motor

SASTRERIA
H. Lopez
SAN ANTONIO 384
1er. Contrato compra-ven ta semanal, 28.a semana, f vorecido N.o 95.
2.o Contrato compra-ve ta semanal, 8.a semana, f vorecido N.o 27.
La Casa ofrece a la j ventud elegante de Santia un variado surtido de ab gos RAGLAN, corte tr chera, en géneros, casimir y gabardinas.

Boxes
Baratos, cómodos y seg ros, se arriendan en el
GARAGE CLUB HIPIC
ECHAURREN 554 —
— TELEF. 202 (Parq

CORREA DE SUELA
IMPORTADA
DESDE 1|2" HASTA 16"
Hemos recibido una partida de superior calidad.
Antes de hacer sus compras, consulten nuestros nuevos precios rebajados.
RAAB, BELLET y Cía.
ESTADO 235

VIDA SOCIAL

LA SEÑORA JULIA VALDES DE MAC-CLURE.—

Sensible pesar ha causado en nuestra sociedad, el fallecimiento de la señora Julia Valdés v. de Mac-Clure, ocurrido anteayer en París.

Nuestra sociedad pierde con su fallecimiento una de sus más dig-

y virtuosas damas; pues, sus bles cualidades le hicieron den de ella el más bello exponen de la austera virtud que distin a nuestras damas de antaño que ha constituído su honrosa dición.

Vinculada a nuestras más dis guidas familias, rodeada desde juventud de las mayores consi raciones y halagos, cúpole ac r con brillo en nuestra sociedad, mereciéndole siempre las más vivas simpatías su proverbial distinción y bondad.

La señora Valdés era viuda del señor Roberto Mac-Clure, cuyo fallecimiento hubo de lamentar también nuestra sociedad hace algún tiempo; residía desde hace algunos años en Europa y disponíase a regresar a nuestro país cuando ha venido a sorprenderla la muerte produciendo con ello el más sensible dolor en su hogar, al cual la pérdida de su esposo habíale afectado ya.

Es justo pues, el sensible pesar que su fallecimiento ha producido, tanto más por el afecto sincero que le habían granjeado sus nobles cualidades morales.

CLUB DE SEÑORAS.—

Hoy, a las 6 P. M., el señor Luis Orrego Luco dictará su conferencia sobre "Rubén Darío en Chile"

Se invita al Cuerpo Diplomático y a la sociedad de Santiago.

Se ruega ser puntual.

MATRIMONIOS.—

Privadamente se efectuó el matrimonio del señor Ernesto Aguirre con la señorita Consuelo Saldías.

—El Sábado 15 del presente fué bendecido en la Iglesia de los Padres Carmelitas el matrimonio del señor Daniel Rebolledo Correa con la señorita Edelmira de la Rosa Merino. Fueron padrinos por parte del novio el señor Alfredo Rebolledo Correa y la señorita Teresa Salinas Venegas, y por parte de la novia, el señor Leonardo Lira y la señora Rita Merino v. de de la Rosa. En la ceremonia civil fueron testigos los señores José María Narbona, Juan C. Rebolledo Correa y Leonardo Lira.

—El próximo Sábado 22 se efectuará privadamente en casa de la novia, el matrimonio del señor José de Respaldiza Matta con la señorita Elena Sanfuentes Joglar.

—El Sábado último fué bendecido privadamente en la capilla de San Pedro, el matrimonio del señor Arturo Vicuña Correa con la señorita Manuela Grez J.

Puso las bendiciones el Presbítero señor Enrique Browne Vicuña.

Actuaron como padrinos en la ceremonia religiosa, por parte del novio, el señor César Vicuña Correa y la señora Eugenia Correa de Vicuña, y por parte de la novia, el señor Carlos Melo C. y la señora María Grez de Melo.

En el acto civil fueron testigos los señores Humberto Anwandter y Marcial Sanfuentes S. por parte del novio, y los señores Miguel Melo I. y don Santiago Melo C. por parte de la novia.

BANQUETE.—

Hoy se llevará a efecto en el Club de la Unión el banquete ofrecido en honor del doctor señor Hugo Lea Plaza, con motivo de su próximo viaje a Europa.

BRITISH COLONY.—

A luncheon to be held on Empire Day is being arranged for all service men (officers, rank and file) at which the British Minister Mr. John C. Vaughan will preside. Will those desirous of attending pleace, send in their names as soon as possible to Mr. C. O. Currey, Chilian Electric Tramway and Light Co. Final arrangements will be published later.

TEMPORADA DRAMATICA FRANCESA.—

El abono a la temporada dramática francesa que iniciará en Junio próximo Huguenet con Vera Sergine, ha alcanzado un éxito inesperado: en pocos días se suscribió casi por completo.

La empresa nos pide hacer presente que, accediendo al pedido de numerosas familias que no podrán asistir a las veladas de la Compañía Huguenet ha iniciado un abono especial a funciones vespertinas y matinees.

La entrada del Invierno favorece también a las agradables reuniones que se efectuarán en el Municipal en las tardes, pues se darán la smejores piezas del repertorio francés que hayan tenido éxito en noches de abono.

Un maravilloso shampoo

"He tenido una verdadera sorpresa sabiendo que esta señorita, con el cabello tan bellamente aterciopelado no se lo lava nunca con jabón o con polvos de shampoo artificial. Se hace ella misma su propio shampoo disolviendo una cucharadita de las de café llena de granulados stallax en una taza de agua caliente". "Yo le encargo el stallax a mi boticario—dice esta señorita—y él lo recibe en paquetes que vienen sellados, y solamente se venden así, conteniendo cada paquete cantidad suficiente como para hacerme de veinticinco a treinta lavados de cabeza. Es de tan rico olor el stallax que muchas veces lo comería como si fuera una golosina". "Ciertamente, y aún con esta extraña idea, el pelo de esta señorita se conserva tan hermoso que desde este momento voy a probar en mí misma el efecto del plan".

DESPEDIDA DE SOLTERO.—

Con motivo de su matrimonio, que se efectuará hoy, sus amigos ofrecieron anoche una comida a don Marcial Mora, en el Restaurant Santiago.

Entre otros asistieron los señores Carlos Dávila, Arturo Meza, Jorge Gustavo Silva, Manuel Bianchi, Hugo Silva, Eduardo Moore, Emiliano Figueroa, Antonio Planet y Conrado Ríos.

Excusaron su inasistencia don Ernesto Barros Jarpa, don Julio César López y don Luis A. Quinteros.

FALLECIMIENTO.—

El Lunes, en la noche, dejó de existir en esta capital la señora Uberlinda Hernández de Castilla, madre de don Aurelio Castilla, jefe de sección del Ministerio de Guerra.

La muerte inesperada de la extinta ha causado profundo pesar en el círculo de sus relaciones, en donde era muy estimada por sus simpatías y buenas prendas de carácter.

Formó un hogar digno y respetable, que con razón lamenta la desgracia que le aflige. Madre cristiana y virtuosa, fallece a una edad relativamente joven, cincuenta y dos años, cuando los suyos y la sociedad cifraban legítimas esperanzas.

Los funerales de la señora Hernández de Castilla se efectuarán hoy, a las 10 A. M., partiendo el cortejo desde su casa habitación al Cementerio General.

A EUROPA.—

Hoy partirán a Europa por el vapor "Orbita", las siguientes personas:

Don Máximo del Campo, don Ricardo Larraín B., señora y familia; don Pedro Wilson y señora, señora Luisa S. de Cousiño, señora Enriqueta Errázuriz de Prieto e hija, don Juan Benoit, don Baltasar Villalobos, señora y familia, don Luis Cousiño S., don Eugenio Guzmán Montt, señora Rosa Vargas de Guzmán y familia.

NACIMIENTOS. —

—Ha nacido un hijito del señor C. O. Saavedra de la Barrera y de la señora Ema Sagre de Saavedra.

COMIDA.—

Hoy se efectuará en el Club de la Unión la comida que ofrecen al Dr. Hugo Lea Plaza, sus amigos y colegas.

Las adhesiones se reciben durante el día en la tesorería de este Club.

MISA.—

Mañana Jueves, aniversario de la muerte de la señorita Martha Navarrete Velasco, se dirá una misa por el descanso de su alma en la iglesia de San Vicente de Paul, Alameda, a las 9.30 A. M.

VIAJEROS.—

Procedente de Chillán se encuentra enfermo en ésta el señor Juan de Dios Bustamante.

Se hospeda en Santa Domingo 1469.

EN LA PLAZUELA DE LA MONEDA.—

Programa que la Banda del Cuerpo de Carabineros ejecutará en la Moneda, bajo la dirección del maestro señor E. Blanchait, hoy, de 6.30 a 8 P. M.

1.o Thomas, Raymond, overtura.
2.o Dvrak, Eslavas, danzas 1 y 2.
3.o Schmeling Ein Abend in Toledo, Spanich Danz.
4.o Verdi, Rigoletto, potpourri.
5.o Puccini, Tosca, fantasía.
6.o Berlioz, Dannanzione di Fausto, marcha.

Boca fresca, dientes blancos, y aliento puro, son la mejor carta de recomendación, y se obtienen con el uso de la celebrada
PASTA ESMALTINA

La Flor de Cabañas
CIGARRILLOS
HABANOS EXTRA FINOS

MAQUINAS AFEITAR
NAVAJAS BARBA
ASENTADORES
PPECIO BAJO FIJO
Mercería Matas
Fundada en 1886
DELICIAS 2780,
PORTAL EDWARDS

Malta Blanca Limache
EL TONICO POR EXCELENCIA.

DISPEPSIA CAUSADA POR ESTOMAGO ACIDO

El peligroso Acido Hidroclórico se forma en el Estómago, agria y fermenta los alimentos que comemos y arruina la digestión. Cómo prevenirlo

Alimento indigesto retenido en el estómago se fermenta o se echa a perder como alimento dejado al aire libre, dice una autoridad bien conocida. Declara que de diez casos de indigestión, nueve son causados por acidez en exceso, significando que hay un exceso de ácido hidroclórico, el cual está retardando o impidiendo la digestión completa y está causando fermentación del alimento en el estómago. Todo lo que comemos se agria en el estómago, del mismo modo que se agrían los desperdicios de comida en una lata, formando fluídos acres y gas. el cual infla el estómago como un globo. Entonces sentimos esa sensación pesada y torpe en el pecho, dolor de cabeza fuerte y agudo y eructamos alimentos agrios, gas o agrura severa, ventosidad, dolor de cabeza o náusea.

En tales casos, es muy buen plan hacer a un lado todos los digestivos auxiliantes y en lugar de ellos conseguir con cualquier droguista un frasquito de Magnesia Divina y tomar dos pastillas en un cuarto de vaso de agua caliente, precisamente después de comer. Esto instantáneamente neutralizará el peligroso y perjudicial ácido que se ha formado en su estómago y usted encontrará que si toma un poco de Magnesia Divina en este modo, inmediatamente después de la comida, entonces usted puede comer casi todo y saborearlo, sin que siga ningún dolor o molestia.

Pruebe este plan, coma lo que quiera en su próxima comida y vea si no es éste el mejor consejo que usted haya tenido en cuidado del estómago.

ACERO DE ALTA VELOCIDAD
PARA HERRAMIENTAS, TORNOS, ETC.
CABLES DE ACERO
Amarras, Guardacabos y Soquetes para idem
OFRECE
International Machinery Co. -:- Morandé 530

ELEGANTE AUTOMOVIL PARTICULAR
turismo, 7 asientos, pudiendo cerrarse completamente. El más barato en plaza; a $ 14 la primera hora; $ 12 la segunda y tercera, y $ 10 las siguientes.
MONEDA 1015, 1er. piso, o Teléf. 1476
20-5

Novedades de Estación
PARA SEÑORAS

Nuestros DEPARTAMENTOS CONFECCION SEÑORAS Y MODAS, lucen con verdadero esplendor, las primicias de la GRAN MODA femenina, que con lujo desbordante han ideado los genios en este arte.

GATH & CHAVES de PARIS, la capital que tiene el cetro en lo concerniente a MODAS, de la mujer, ha elegido lo más exquisito y lo de más refinado gusto artístico para mandarnos en esta temporada, y podemos manifestar, sin temor a exageración, que nuestro surtido supera en belleza y distinción a cuantos se han recibido antes.

Las PIELES FINAS PARA INVIERNO, admirables de riqueza por el gran interés en presentarlas que han demostrado en esta ocasión los famosos peleteros proveedores de GATH & CHAVES, están a disposición de nuestra distinguida clientela en el DEPARTAMENTO GARNITURES (Primer Piso).

GATH & CHAVES L

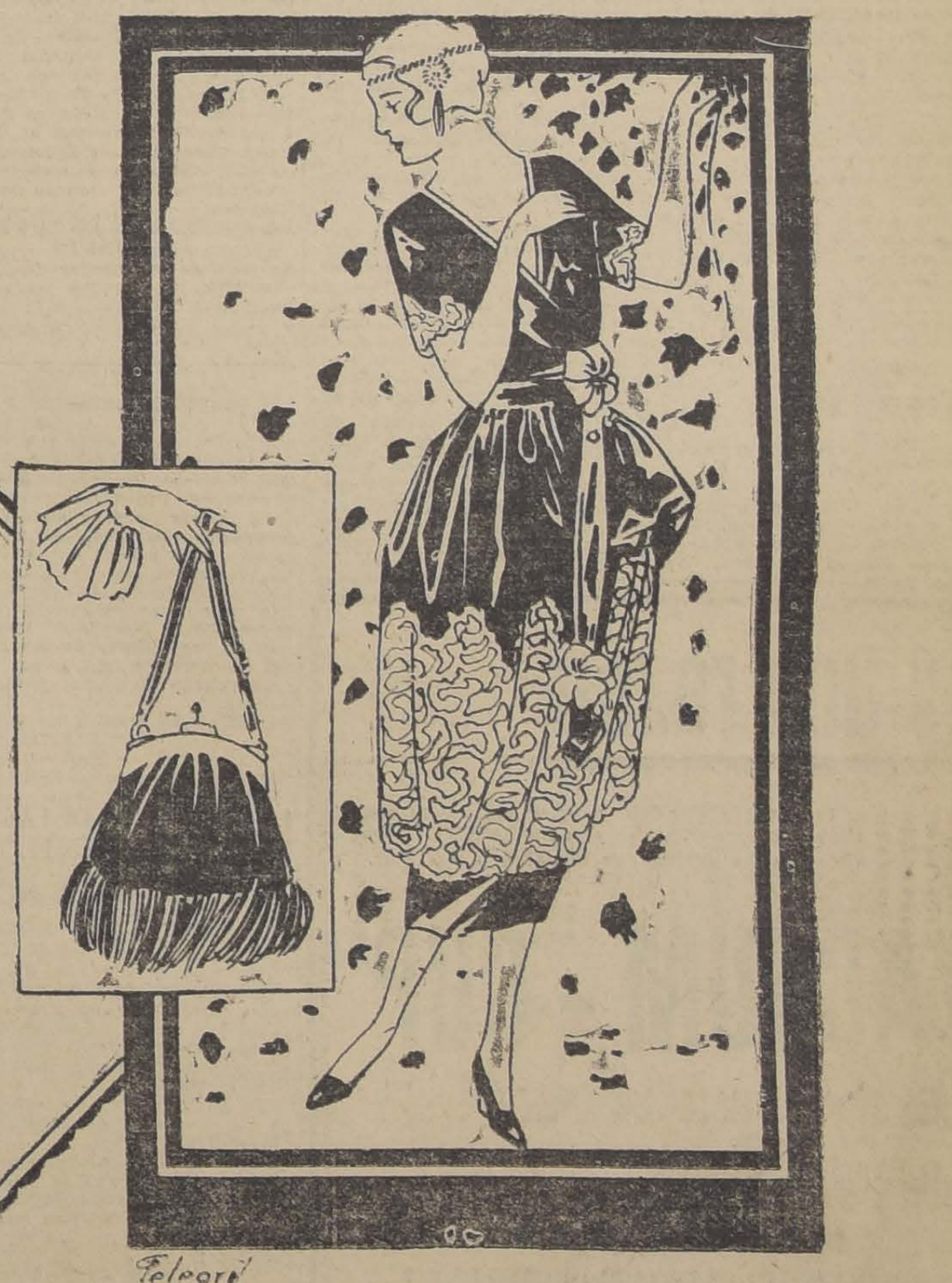

INFORMACIONES DEL EXTERIOR

Servicios de nuestros Corresponsales Especiales, vías Eastern y Colón, de "The Associated Press", vía Colón, y de la Agencia Havas

EL GOBIERNO MAXIMALISTA DE MOSCOU RECONOCE LA INDEPENDENCIA DE LA REPUBLICA DEMOCRATA DE EXTREMO ORIENTE

LA ASAMBLEA NACIONAL DE LITUANIA PROCLAMA SOLEMNEMENTE LA INDEPENDENCIA NACIONAL

REANUDA SUS SESIONES LA CAMARA DE DIPUTADOS DE FRANCIA

El Ministro de Obras Públicas y Transportes presenta en primer término el proyecto de ley de reforma del régimen ferrocarrilero. — Se inicia una seri de interpelaciones sobre la situación obrera

M. Millerand reanuda las "comidas diplomáticas" del Quai d'Orsay, suspendidas desde la declaración de la guerra, figurando entre los asistentes los representantes de Alemania

HA SIDO CLAUSURADA LA LEGISLATURA PROVINCIAL DE MENDOZA, POR HABERSE COMPROBADO QUE EN ELLA SE COMPLOTABA CONTR EL GOBIERNO

GRAN BRETAÑA

DISCUSION SOBRE EL HOME RULE

LONDRES, 18. —En la tarde de hoy se trató en la Cámara de los Comunes del proyecto de Home Rule para Irlanda.

Refiriéndose a una solución hecha a Norte América por el secretario de Guerra, Mr. Seely, el leader unionista de Ulster, Mr. Carson, dijo: "Creo que ya es demás tiempo de que se deje a un lado a Norte América en estas discusiones. Los que pretenden hablar por Norte América deben saber que somos todavía una gran potencia, y que no estamos subordinados a Norte América ni a ninguna otra potencia".

Mr. Walter Long, miembro de la comisión del Gabinete para Irlanda, anunció que el Gobierno accedía a aceptar el principio de una segunda Cámara para los Parlamentos del norte y del sur.

LA MUERTE DE "GALLITO" comentada por los diarios londinenses

LONDRES 18. — "The Daily Mail" publica un artículo dedicado a deplorar la muerte trágica del torero Joselito Gómez, el "Gallito". Dice que el malogrado diestro no alcanzaba aún a los treinta años, y era uno de los más grandes matadores de España, y que su muerte significa una gran pérdida para el mundo sportivo español. Refiere que no hace muchos días, en una corrida realizada en Sevilla, la Reina doña Victoria, después que el espada hubo dado muerte magistralmente a un toro, le arrojó su pañuelo, en señal de admiración.

Y agrega:

"Joselito era muy confiado y de un arrojo temerario; siempre afirmaba que ningún toro lo mataría".

"The Daily Mail" publica una fotografía del famoso torero.

REUNION DE CONSULES NORTEAMERICANOS EN GRAN BRETAÑA

LONDRES, 18. — Diecisiete de los ventitrés cónsules norteamericanos acreditados en las islas británicas han iniciado ayer una conferencia cuyo objeto es adoptar un plan que permita aumentar rápidamente los negocios norteamericanos en las islas.

EL GOBIERNO ACEPTA LA CREACION DE DOS SENADOS EN IRLANDA

LONDRES, 18.— En la Cámara de los Comunes, Mr. Walter Long declaró que el Gobierno aceptaba la creación de dos Senados en Irlanda, par que actuasen en cooperación con los dos Parlamentos propuestos.

NUEVO ATENTADO EN IRLANDA

CORK, 18.— El edificio de la Corte en Riverstown, cerca de esta ciudad, fué quemado esta mañana, usándose explosivos para completar la destrucción.

Se perdieron muchos expedientes. Cuarenta o cincuenta hombres estuvieron complicados en el ataque.

BELGICA

LAS ELECCIONES COMPLEMENTARIAS

BRUSELAS 18. — En las elecciones parciales de senadores han triunfado dos católicos y dos liberales en Bruselas, y un católico y un socialista en Amberes.

FRANCIA

DETENCION DE UNO DE LOS ORGANIZADORES DE LA HUELGA GENERAL

PARIS 18. — Etienne Leveque, uno de los organizadores de la huelga general, ha sido detenido bajo la acusación de conspirar contra la seguridad del Estado.

Mañana se reanudarán las faenas de las usinas de gas.

CONSEJO DE GABINETE

PARIS 18. — En el Consejo de Gabinete habido en la mañana de hoy, el premier M. Millerand dió cuenta de las conversaciones financieras habidas en Hythe, las que son continuadas por peritos financieros.

El Ministro de Obras Públicas, M. Letroquer, comunicó el resumen del proyecto ferroviario que presentó a la Cámara en la tarde.

MILLERAND SE PRESENTA A LA CAMARA DE DIPUTADOS

PARIS, 18. —El premier Millerand, hablando esta tarde en la Cámara de Diputados, dijo que no hacía ninguna declarción con respecto a la Conferencia de Hythe.

Declaró que contestaría a las interpelaciones, que la Cámara convino en refundir en una sola, hecha por el diputado republicano Taittinger, que comenzó con la cuestión de la nacionalización de las industrias y la de las huelgas.

UN COMPLOT PARA ESTABLECER EL REGIMEN DE LOS SOVIETS EN FRANCIA

REVELACIONES QUE SE PRODUCEN a raíz del arresto de Souvarin

PARIS, 18. — La policía anuncia que ha encontrado pruebas de la existencia de un extenso complot para establecer el régimen de los Soviets en Francia, entre los papeles confiscados en casa del periodista Souvarin, recientemente arrestado.

Se dice que las autoridades han desenterrado diamantes, rubíes y záfiros procedentes de Moscow y que las cuentas de los Bancos demuestran que se han hecho cuantiosos depósitos en los bancos de Copenhague a la orden de Souravin y Rapporot.

El inspector de policía Ducrocq ha declarado que la policía tiene pruebas suficientes para provocar la detención de diez o doce de los leaders extremistas bajo la acusación de complotar contra la seguridad interna de Francia, en contravención al código criminal, por los mismos motivos que causaron la persecución del ex-premier Caillaux.

La policía declara que se habían establecido siete soviets que esperaban el éxito de las huelgas para proclamarse como gobiernos locales en Orleans, Tours, Brest, Burdeos, Marsella, Estrasburgo y París, los que estaban listos a tomar el control de los asuntos en cuantos se probara que las huelgas triunfaban.

Rapporot declaró hoy que esperabo su arresto; pero, agregó: "¿por qué no haríamos uso del oro maximalista cuando Francia y Gran Bretaña emplearon el oro para combatirnos en Rusia? Acuso a Jouhaux, presidente de la Federación Obrera, de habernos vendido al Gobierno. Jouhaux es un burgués reaccionario y nosotros somos socialistas revolucionarios".

LOS OBJETIVOS DE LAS HUELGAS REVOLUCIONARIAS DEL 1.o DE MAYO

PARIS 18. — La policía declara que ha obtenido pruebas evidentes, en los documentos confiscados en casa de Boris Souvarine y de Etienne Leveque, que es uno de los secretarios de la Federación Ferroviaria detenidos el Lunes, que el resultado de las huelgas revolucionarias iniciadas el 1.o del presente mes debía ser el establecimiento del régimen de los Soviets en Francia.

El leader extremista Charles Rapport, alias "Bourtscheff", que es uno de los jefes del movimiento extremista en Francia y que fué candidato en las elecciones de Noviembre, confesó hoy al corresponsal de la Associated Press que uno de los objetos de las huelgas del primero de Mayo era el derrocamiento del actual Gobierno francés.

FUNERALES DE LA Sra. VALDES DE MAC-CLURE

PARIS 18. — Mañana se verificarán los funerales de la señora Valdés de Mac-Clure.

LA EVACUACION DE LAS TROPAS ALEMANAS EN EL MAINS

DETALLES DE LA OPERACION

Actitud benevolente de las poblaciones

PARIS 17. — Los diarios describen con lujo de detalles la evacuación de las ciudades del Mainz por las tropas francesas.

La operación quedó terminada a las 9 y media de la mañana. A su partida las tropas eran acompañadas por destacamentos de policía alemana.

En todas partes la evacuación se ha realizado en medio de la mayor tranquilidad.

En Francfort, el burgomaestre, el prefecto de policía y el vicegobernador, hicieron pegar en todos los barrios un aviso que estaba encabezado por las siguentes palabras:

"La ocupación de Francfort termina hoy. Las tropas abandonarán la ciudad".

Al lado de este aviso había sido pegada la proclama del general Degoutte, comandante de las tropas de ocupación, y que decía simplemente al pié de la proclama, que se publicó el 6 de Abril, al ser ocupada la ciudad:

"Die Franzosen halten ihr wort". (Los franceses mantienen su palabra).

En el momento de abandonar la ciudad, el general Vidalon, que comandaba las tropas de ocupación allí, se despidió de las autoridades alemanas, rindiendo justicia a la actitud tranquila de la población, que atribuye a la hermosa conducta de las tropas francesas y a la feliz influencia que las autoridades habían e[illegible] bre los ciudadanos.

El batallón que había acantonado en Nirbel partió entre las manifestaciones de agradecimiento de la población. El burgomaestre agradeció al comandante el buen comportamiento de las tropas francesas y las relaciones de armonía que conservaron en todo momento con la población.

"L'Echo de París" dice a este respecto que en general la actitud de los civiles alemanes fué benévola para con los franceses, y que los diarios protestaron contra el hecho mismo de la ocupación, pero no contra la forma en que ella fué realizada.

ABSOLUCION DE LOS PROCESADOS POR LA RENDICION DE MAUBEUGE

PARIS 18. — El Consejo de Guerra dió hoy su fallo en el proceso instaurado con motivo de la rendición de la plaza fuerte de Maubeuge.

Todos los acusados: generales Fournier y Ville, coronel Charlier, comandantes Magnien y Leroux y capitanes Renand, Saulnier y Dauchald, fueron absueltos.

Durante la vista del proceso, las declaraciones de los abogados provocaron varias veces los aplausos del auditorio.

Antes de las últimas deliberaciones del Consejo, el general Fournier declaró que había cumplido con su deber, elogiando la conducta de sus subordinados, y agregó que la guerra había probado que el cañón ha prevalecido sobre las fortificaciones. Estas declaraciones produjeron la más viva impresión.

ARRESTO DE SEIS ANARQUISTAS

PARIS, 18. Seis miembros de la Federación Anarquistas, autores de un manifiesto en que se incitaba a los militares a la desobediencia y al asesinato, han sido arrestados.

HUELGA EN UN VAPOR

LE HAVRE, 18.— El trasatlántico "France" ha debido suspender su partida a New York, en vista de que la tripulación se fué a tierra, exigiendo aumento de salarios.

REANUDACION DE LAS COMIDAS DIPLOMATICAS en el Quai d'Orsay

PARIS, 18. El jefe del Gabinete, M. Millerand, reanudó hoy la tradicional costumbre de las recepciones y comidas al cuerpo diplomático, suspendidas durante la guerra.

Los jefes de las misiones latinoamericanas han declarado a la Agencia Havas una viva satisfacción por esta decisión del premier.

La fiesta fué encantadora y se caracterizó por su entusiasmo. Asistían 120 comensales, entre los que figuraban los mariscales Foch, Joffré y Petain y los generales Mangin y Lyantey, que fueron especialmente agasajados por los concurrentes. Numerosas damas concurrieron también a esta fiesta.

La gran sala en que se verificó la comida estaba espléndidamente decorada. La mesa estaba cubierta de rosas.

Por todos conceptos, la recepción resultó singularmente brillante, y con tal motivo M. Millerand fué objeto de efusivas felicitaciones por aquel acto que tenía una gran significación política. El premier tuvo frases afectuosas para todos.

Herr Mayer y todo el personal de la misión alemana concurrieron a la recepción.

ACCIDENTE FERROVIARIO

PARIS, 18.— En un depósito de locomotoras del ferrocarril Lyon-Mediterráneo, se produjo un accidente en que hallaron la muerte un alumno de la Escuela Central, otro de la Escuela de Minas y un maquinista de la Compañía.

M. POINCARE RENUNCIA A SU CARGO DE MIEMBRO DE LA COMISION DE REPARACIONES.

PARIS, 18.—M. Poincaré ha renunciado a su cargo de miembro de la comisión de Reparaciones, y se ha nombrado en su reemplazo al ex-Ministro M. Louis Dubois.

LOS OBREROS DE LAS FABRICAS DE GAS DECIDEN REANUDAR EL TRABAJO.

PARIS, 18.—Los obreros de las fábricas de gas de París se reunieron esta mañana y votaron en pro de la reanudación del trabajo desde mañana, declarando que habían contestado a la Confederación General del Trabajo que deberían dedicarse todas las energías a obtener que se admita a los obreros despedidos.

EN LA CAMARA DE DIPUTADOS

Presentación de la ley de reforma del régimen ferrocàrrilero

Se inician las interpelaciones sobre la cuestión obrera

PARIS 18. — Hoy reanudó sus sesiones el Parlamento.

El Ministro de Obras Públicas y Transportes, M. Letrocquer, depositó en la Cámara un proyecto relativo al nuevo régimen de Ferrocarriles, tal como había sido prometido a los "cheminots", y sustituyen a la forma de nacionalización propuesta por ellos.

Luego la Cámara pasó a discutir las interpelaciones formuladas acerca de la huelga.

El primer orador fué M. Tallinger, quien hizo un estudio de la intervención de los elementos extremistas que desencadenaron la huelga, dejando constancia de que la huelga general ordenada, por la Confederación General del Trabajo, había fracasado, porque había chocado con el sentimiento nacional y con la voluntad de trabajo del país, de cuyo espíritu hizo un entusiasta elogio. Terminó M. Tallinger afirmando que la Francia no aceptaría que un núcleo de criminales y de locos anularan los frutos de la victoria.

Acto continuo usó de la palabra el diputado socialista Durafour, quien fué continuamente interrumpido por las protestas de sus colegas de los partidos modernos.

Se esforzó Durafour en demostrar que la huelga ferroviaria era justificada, y terminó afirmando que no era posible gobernar en Francia, teniendo en contra a los organizaciones obreras.

M. Wolff, perteneciente al grupo republicano, estigmatizó a los perturbadores del orden público y a los agitadores. Declaró que los republicanos entendían salvaguardar las libertades sindicales, pero rechazaban todas las luchas de clases y los odios entre los ciudadanos, pues tal temperamento de armonía era considerado por ellos como el único medio de asegurar la prosperidad del país.

La sesión se suspendió en seguida. Hay inscritos aún diez oradores para hablar sobre la materia en discusión.

Reanudada la sesión momentos más tarde, M. Wolff continuó desarrollando su interpelación, refiriéndose a la organización revolucionaria que trató de provocar la huelga en las redes ferroviarias del Estado, e hizo resaltar la actitud del antiguo personal de la Compañía del Oeste, que resistió a los cabecillas. Agregó que la justicia militar había sido impotente para enjuiciar a los agitadores revolucionarios de las redes del Estado. Después de hacer una apología de los reemplazantes voluntarios, terminó pidiendo a M. Millerand y al Ministro de Transportes, M. Letrocquer que preparan un movimiento civil en favor del orden.

El debate sobre la cuestión obrera continuará en la sesión de mañana.

ECOS DE LAS CONFERENCIAS DE HYTHE

LOS ACUERDOS DE HYTHE SERAN TRASMITIDOS A LOS DEMAS ALIADOS

PARIS 18. — Los principios del plan que ha sido ideado por los premiers de Francia y Gran Bretaña en Hythe serán trasmitidos a Washington, del mismo modo que a los aliados, para su aprobación.

Es probable que cada Gobierno consultado recibirá la petición de que sugiera algún mejoramiento al proyecto, con el fin de hacerlo aceptable a todos.

Los franceses parecen aceptar ampliamente la solución de las cuestiones pendientes con Alemania. La emisión de bonos propuesta en Hythe es, según se dice, el único medio practicable ideado hasta ahora, y el éxito de ese plan se considera seguro, en caso de ser aceptado por el Gobierno de Washington.

LA ACEPTACION DE LOS BONOS ALEMANES en pago de las deudas de Francia

PARIS, 18. — En los círculos aliados y particularmente en los franceses, se cuenta grandemente con la cooperación de los Estados Unidos, para el éxito del proyecto de liquidación de las deudas de guerra y reparaciones, principios que han sido establecidos por Lloyd George y Millerand en Hythe.

El punto de vista francés es que la emisión alemana de bonos, en la cual descansa todo el proyecto, será ampliamente aceptada por los Estados Unidos en pago de la deuda de Francia, pues de otro modo el sistema fracasaría.

La aceptación de estos bonos por Gran Bretaña, en pago de las deudas francesas, depende también de la aceptación por los Estados Unidos.

Se declaraba hoy en los círculos oficiales que había amplio campo para sugestiones, desde que la Conferencia de Hythe había dejado que todos los detalles fueran decididos por los peritos.

Aún el monto total de las reparaciones será modificado, siendo el máximum 120.000 millones de marcos.

OPINIONES DE MAX. HARDEN

Denuncia los propósitos monarquistas de reaccionarios

"El viejo Hindenburg" habría sido el Pre dente de transición para la vuelta de los Emperadores

"Von Kapp fué meramente una cab hueca..."

NUEVA YORK 18. — El "New York American" publica el siguiente artículo:

"El artículo de la Constitución alemana que establece que el Presidente de la República debe ser elgido por el pueblo y no por el Parlamnto, estaba destinado a engañar a la Nación alemana, alimentada ya con mentiras añejas y nuevas.

"El viejo Hindenburg debía ser elegido Presidente por el pueblo y llamar al Gobierno a hombres de su confianza. Después, cuando la opinión pública hubiera estado bien preparada, Hindenburg habría llamado a un plebiscito para resolver la futura forma de Gobierno, y esperaba que el pueblo pidiera el restablecimiento de la monarquía, con el príncipe heredero en el trono imperial. No se temía una oposición eficaz de los aliados ni de los Estados Unidos, puesto que el procedimiento habría sido legal y respetuoso del principio de que los pueblos deben resolver su propio destino.

"¿Y von Kapp? Fué meramente una cabeza hueca, que no podía hacer otra cosa que repetir los cantos pan-germanistas que había oído miles de veces.

"El viejo militarismo está preparándose para un nuevo golpe. En todas partes se ven ahora oficiales, y el Gobierno de la República sigue concediendo Cruces de Hierro, mientras que las comisiones nombradas por la Asamblea Nacional para averiguar la del resultado de la guerra, pueden funcionar.

"Von Hindenburg es un ta. Cree que el mundo ha creado con el único y esencial pósito de glorificar a los nos, y a los Hohenzollern. mo ha confesado que des entró a la Escuela Militar, leído un solo libro que de cosas militares, y sin go, el solo anuncio de su datura asustó a los elemen bernantes del partido social crata, y los movió a hacer mida propuesta de que se case la Constitución para Presidente fuera elegido Parlamento.

"En realidad, no puede se, — a pesar de que al pri esos elementos intentaron lo, — que en los primeros mentos, gran parte de la recibió con júbilo el golpe de tado de von Kapp.

"La vía dolorosa de los nes es, pues, más larga que cualquiera podría imaginar nuestra resurrección está mota que lo que piensan los ahora celebran el triunfo de ideas democráticas.

"Debemos salir de las mentiras y engaños al abierto de la libre responsab

"Y, en primer lugar, resolver los problemas car de economía política y del —Maximiliano Harden".

ESPAÑA

EFECTOS DE LA ESCASEZ DE ALIMENTOS

MADRID 18. — Se anuncia que se han producido serios disturbios en Canceris y Hervás, como consecuencia de la escasez de alimentos. El pueblo atacó los almacenes ocurriendo disturbios semejantes en Plascenia.

Comunican de Avila que los almacenes continúan cerrados. Más de tres mil mujeres realizaron una manifestación para protestar contra la escasez de alimentos. La gendarmería hubo de intervenir, resultando una mujer herida.

EL TORERO "ZURITA" NO HA SIDO MUERTO

MADRID 18. — La noticia de la muerte del torero "Zurito", es errónea, pues éste ha sido solamente herido.

EL MALESTAR OBRERO EN PROVINCIAS

MADRID, 18. —Los conflictos socialistas continúan a la orden del día.

Los panaderos de Castellón se han declarado en huelga y los mineros de las minas de carbón de Fayon, en Zaragoza, han adoptado igual actitud pidiendo mejores salarios.

Comunican de Sevilla que los asesinos de los dos obreros que fueron muertos recientemente han sido arrestados.

En Corcola, Montellano, Constantina y otras aldeas continúa el malestar sindicalista.

Los comitées directivos de las organizaciones sindicalistas se reunen secretamente todos los días.

Se han realizado numeros tenciones.

LA MUERTE DE "GALLI

MADRID 18. — Todos los rios dedican largas column comentario de la muerte de lito".

Se recuerda que la plaza de lavera, donde el famoso ma encontró la muerte, fué inaug da por el padre de Joselito.

Se hace notar que Joselito había ganado una fortuna ocho millones de pesetas, sin haber hecho testamento.

EXPOSICION DEL CADAVER GALLITO

MADRID, 18.—Millares de drileños han desfilado por la sidencia del torero Gallito, se ha expuesto el cadáver, tá cubierto de flores enviadas sus admiradores, desde todas tes de España.

ALEMANIA

EL ESTUDIO DE LOS IDIOM EXTRANJEROS EN ALEMA

BERLIN 18. — Se nota empeño que nunca para apre idiomas extranjeros en las

CIGARRILLOS
MARYLAND
CABINET
Pídalos en todas las cigarrerías.

Agua Antiséptica Fernandez Santa María
Tiene todas las ventajas sin tener UNO SOLO DE LOS INCONVENIENTES del Agua Oxigenada, solución Dakin Carrel, etc.
Por su ínfimo precio, al alcance de todo el mundo.
Adoptada y recomendada por los principales médicos. Pídala en las buenas Boticas.
POR MAYOR:
CALLE LA BOLSA 51

Hay una razón
Por la que Ud. debe adoptar los únicos neumáticos que se garantizan que no PATINAN, aunque viajen sobre pavimentos húmedos o aceitosos.
Los famosos neumáticos
"VACUUM - CUP"
se han construído para llenar esta necesidad y responden con creces, en todos los casos en que se frena o se vira rápidamente.
Pida precios a sus importadores:
MORRISON & CO.
AHUMADA 65-77 :-: SANTIAGO :-: CASILLA 212

SOBRETODOS INGLESES "PICCADILLY"
SE IMPONEN POR SU CALIDAD Y PRECIO
EXTENSO Y VARIADO SURTIDO
Ofrece LA SASTRERIA G. RUDDOFF -:- 138 - Estado - 138

DE $ 200.000
nacionales es el premio mayor en el sorteo que verificará en Buenos Aires la Administración de la Lotería de Beneficencia Nacional Argentina el día 21 DE MAYO, y cuyo sorteo se efectuará de acuerdo con el siguiente

Programa de premios

1 de		$ 200,000
1 de		40,000
1 de		20,000
2 de	$ 10,000	20,000
4 de	5,000	20,000
30 de	2,000	60,000
51 de	1,000	51,000
130 de	500	65,000
280 de	200	56,000
2700 de	80	216,000
3400 termin.	60	204,000
6600 premios		$ 952,000

Los billetes, para tener opción a este sorteo, sólo deben adquirirse en la CASA E. TURRI, Galería Güemes, Buenos Aires, de acuerdo con los siguientes precios:
Billete ENTERO $ 100; DECIMO a $ 12 chilenos
IMPORTANTE!—Las remesas, en cancelación de los billetes de lotería pedidos, pueden hacerse: por giro postal, letra bancaria o giro telegráfico (Telégrafo Comercial), o lo que es mejor, tomando una orden de pago en PESOS CHILENOS, sin comisión ni recargo, en la Casa
E. TURRI
SANTIAGO
PASAJE BALMACEDA 10 :-: CASILLA 3217

ES INDISCUTIBLE

Que la CASA CHILENA LEONIDAS ROJAS es la preferida del público aficionado a la Lotería Nacional Argentina:

1.o Por ser la más afortunada de sus similares. Lo demuestra el hecho de que el año último ha vendido premios en Chile por valor de más de DOS MILLONES DE NACIONALES ARGENTINOS.

2.o Por la absoluta corrección empleada siempre para con sus clientes, en especial con los de provincias, en que sus pedidos son atendidos siempre a vuelta de correo.

3.o Por ser la Casa Chilena que recomiendan los Consulados, Legaciones y Bancos, tanto por su solvencia como por la seriedad en todos sus negocios, demostrados en los varios años de existencia que lleva esta Casa.

En Buenos Aires tiene Casa establecida en Corrientes 435, Casilla de Correo 1047.

Ya están en circulación los billetes para el Sorteo extraordinario del 21 del presente, de

200.000

nacionales argentinos (que equivalen a más o menos 460,000 pesos chilenos).

El billete entero vale $ 100 chilenos. El décimo vale $ 12 chilenos.

Haga sus pedidos exclusivamente a esta Casa.

LEONIDAS ROJAS

Casa en Santiago: GALERIA ALESSANDRI 8-A, Casilla de Correo 2483. Dirección telegráfica: LEONROJA.

ha, puede decirse que todo el mundo desea saber inglés y español, pues reina el deseo general de emigrar a una de las dos Américas.

En seguida, se nota el deseo de aprender los idiomas en el siguiente orden: francés, escandinavo y ruso popular.

CINCO PROMINENTES INDUSTRIALES ALEMANES

se dirigen a París a conferenciar con los franceses

BERLIN, 18. — Cinco de los principales representantes del mundo alemán industrial, incluyendo a Deutsch, de la Compañía Eléctrica General, y von Einberg, de las minas de anilina de Cassel se dirigen a París para conferenciar con los principales industriales franceses.

El corresponsal de la "Associated Press" ha sido informado, por uno de los delegados que habló a nombre de toda la Comisión, de que los motivos que han impelido a los industriales alemanes a ponerse en contacto con los franceses es dejar establecido si Alemania puede esperar recibir alguna ayuda de sus enemigos que le permita fijar las líneas dirigentes del futuro desarrollo industrial alemán, tan afectado por las estipulaciones del Tratado de Paz, y hasta donde puede contar con esa ayuda.

Según las informaciones que ha recogido el corresponsal, Alemania está ansiosa de tener conocimiento de las fuentes de materias primas que están a su disposición, así como de los mercados que estarán abiertos para el expendio de sus artículos manufacturados.

Hasta la fecha prevalece en los círculos industriales alemanes un sentimiento de incertidumbre acerca de la actitud de los franceses en el porvenir y se espera que las próximas deliberaciones de París esclarezcan la situación.

El Ministerio de Relaciones Ex
teriores ha informado al correspon
sal de la "Associated Press" que l
Conferencia tiene en general u
carácter político y económico.
Políticamente, los esfuerzos
los delegados irán encaminados
despejar la atmósfera entre amb
países abriendo de ese modo l
camino de la Conferencia de a
y de las negociaciones que en a
se realizarán.
Se cree, en general, que estas de-
liberaciones marcarán un n o
paso hacia la reconstrucción de
Europa, permitiendo a los p os
de ambos países discutir la a-
ción, sobre el mismo tapete on
entera libertad.
Los peritos alemanes podr dar
a los franceses una exacta or-
mación acerca de la situaci eco-
nómica general de Alemania pre-
sentar un cuadro claro y dico
de la postración en que se uen-
tra sumergida la vida ec nómica
de Alemania.

RESULTADO DE LAS E CIONES DE DANZIG

BERLIN, 18. —Los putos
de la elección realizada iente-
mente en Danzig demue n que
los conservadores sacaro trein-
ta y cuatro de sus candid s y los
radicales a cuarenta de suyos.

RESULTADO DEL AC L SISTEMA PARLAMEN IO

BERLIN 18. — Po primera
vez en la historia de A ania, el
Canciller se presentó a los elec-
tores y discutió los pr mas en-
vueltos en las próxi eleccio-
nes. El sistema parla tario ac-
tualmente en vigenci ermitió a
Mueller hablar a a la na-
ción.

LA CIRCULACION MONEDA DANESA EN EL ILESWIG

BERLIN 18.—El bierno ale-
mán ha enviado a Comisión
Internacional del biscito, una
nota en que prote contra la
introducción de m da danesa
en la primera zon el Schleswig,
antes de que esta a haya sido
entregada forma nte a Dina-
marca.

SUECIA

LAS JOYAS DEL PRINCIPE DE WIED

y otros nobles alemanes

ESTOCOLMO 18. — Las joyas
avaluadas en quinientas mil libra
esterlinas, de propiedad del princ
pe Guillermo de Wied, y otros n
bles alemanes, que fueron conf
cadas durante el pasado mes
Agosto, cuando fueron introd
das a Suecia por aeroplano,
ron devueltas hoy a sus due a
La Corte estimó que no se an
probado que dichas joyas h do
sido introducidas de contr s a
en Suecia, pero las pers ten-
quienes vienen consigned cin-
drán que pagar una multa ertas
cuenta coronas a causa d n su
irregularidades cometid
internación.

ITALI

DECLARACION DE ALBERT TOMAS en el Instituto Int acional de Agricult

ROMA 18. — M lbert, Tho-
más, leader obre francés, pro-
nunció el Lunes discurso en el
Instituto Interna hal de Agri-
cultura, en pres la del Rey, los
miembros del inete y varios
diplomáticos.
Predijo que s obreros norte-
americanos se irían, a su hora,
a la organ ción internacional
el trabajo.

EL PAPA CIBE A VEINTE MIL PERE INOS FRANCESES EN AN PEDRO

ROMA — El Papa recibió
el Lunes la mañana, en la Ba-
sílica de n Pedro, a veinte mil
peregrin franceses a quienes de-
claró q se sentía feliz porque
Dios le abía permitido santificar
a Juan de Arco, pero que lamen-
taba q el Papa Pío X no estu-
viera vo para haberle rendido
ese h ior, por cuanto era quien
había decretado su beatificación.
In có las bendiciones del cielo
sobr la Francia entera, y parti-
cul mente sobre los senadores,
dip tados y autoridades civiles.

D CISION DEL CONSEJO DE A LIGA DE LAS NACIONES

ROMA 18. — El Consejo de la
iga de las Naciones decidió en-
dar un mensaje de agradecimien-
to a todas las asociaciones volun-
tarias, del mundo entero, que favorecen o apoyan a la Liga de las Naciones, incluyendo en la opinión pública.

Mañana se ocupará de la cuestión rusa.

REUNIONES PRIVADAS DEL CONSEJO DE LA LIGA DE LAS NACIONES

ROMA 18. — El Consejo de la Liga de las Naciones celebró hoy dos sesiones privadas. Corre el rumor de que en ellas el Consejo trató de la cuestión de Rusia.

POLONIA

COMUNICADO MAXIMALISTA DEL LUNES

LONDRES 18. — Un mensaje inalámbrico de Moscow transmite el comunicado del Lunes, el que anuncia que los maximalistas se han apoderado de varias aldeas en la orilla derecha del Dnieper.

LITUANIA

PROCLAMACION DE LA INDEPENDENCIA NACIONAL

LONDRES 18. — Según informaciones publicadas por el "Berlinske Tidende", desde Kovno se han transmitido noticias que detallan la apertura de la Asamblea Nacional de Lituania, la que proclamó solemnemente la independencia nacional, y pidió al señor Smetana, jefe del Gabinete dimisionario, que continuara en el poder hasta que la Asamblea adoptara decisiones finales.

RUSIA

LAS NEGOCIACIONES DE CON LETONIA

MOSCOU 18. — Las nea
ciones de paz entre la ie-
maximalista y Letonia ha hes
dado confinadas a las cu nes
de límites. Los delegados isci-
quieren que se celebren , de-
tos en algunas secciones ar el
claran que es necesario nante-
distrito de Prissen, p etonia,
ner la neutralidad d la si-
principalmente en vis
tuación de Polonia. o quiere
Por su parte el So
acceder a esta exige

LLEGADA DE U OMISION NICA OBRERA BF

n fecha 16
MOSCOU 18. ciaba que el
de este mes, se a esta ciu-
día siguiente lleg la comisión
dad los miembr
británica obrera el Comité Eje-
Representant otros de todas
cutivo Central obreras de Ru-
las organizaci un comité de
sia, constitui
bienvenida. debe celebrar en
El Martes n mitin en honor
la Opera u s.
de los visi

EL SOV RECONOCE LA REPUBL DEMOCRATA DE EX MO ORIENTE

18. — El Soviet ha
MOS conocer oficialmente a
resuel lica Demócrata de Ex-
la R iente, en Siberia, enta-
trem nmediatamente relaciones
blan icas con élla.
dipl bierno de Extremo Orien-
E tinuará sus negociaciones
te, Japón; pero como muchas
co cuestiones de que se trata
de fieren al Gobierno de Mos-
S es probable que las negocia-
es sean tripartitas.

RESTO DE DELEGADOS AL CONGRESO SIONISTA

MOSCOU, 18. Setenta y cinco de- gados al Congreso Sionista ruso, ue se reunió en Moscou durante el mes de Abril, han sido arrestados, según declaración hecha por la Comisión Extraordinaria.

Se afirma que el Congreso observó el mayor secreto, y que los arrestos han sido causados por el hecho de que, en gran proporción, los delegados no tenían relación alguna con el movimiento sionista.

Se asegura que se han descubierto, durante la investigación hecha, documentos compromitentes, muchos de origen extranjero, y que revelan un estrecho contacto con los países de la Entente.

También se afirma la existencia de un servicio de correo, que habría sido descubierto entre Rusia y Londres.

El Gobierno afirma que se han encontrado bombas en las oficinas del Comité Central sionista.

LLEGADA DE DELEGACIONES LABORISTAS BRITANICAS

LONDRES, 18.— Un radiotelegrama proveniente de Moscou dice que ayer llegaron a esa ciudad los obreros británicos y representantes de las organizaciones laboristas de Noruega y Suecia, de los obreros en metal escandinavos, y de la Cruz Roja norteamericana.

Todos los visitantes fueron entusiastamente saludados, cuando pasaban por las calles.

HUNGRIA

MUERTE DE UN HIJO DEL GENERAL VON BULOW

VIENA 18. — Un despacho procedente de Budapest anuncia que un hijo del general von Bulow, perteneciente al ejército alemán, fué muerto al tratar de huir de Rumania, donde se encontraba detenido como prisionero de guerra.

HUNGRIA FIRMARA EL TRATADO DE PAZ

BUDAPEST 18. — Se anuncia que Hungría firmará el Tratado de Paz.

El conde Apponyi ha presentado su renuncia como miembro de la delegación.

EL GABINETE DECIDE FIRMAR EL TRATADO DE PAZ

BUDAPEST, 18. —El Consejo de Gabinete aprobó el texto de la respuesta a los aliados, en la cual se accede al ultimátum de firmar el tratado.

Praznovsky salió en dirección a Pasís, llevando el documento, como también una carta en que el conde Appony renuncia a su cargo de Presidente de la delegación. Hasta ahora no se ha determinado quien firmará el tratado.

LA DELEGACION DE PAZ HUNGARA SE DIRIGIRA A PARIS

para firmar el Tratado de paz

BUDAPEST 18. — A menos que sobrevengan algún acontecimiento inesperado, los delegados de paz húngaros se trasladarán a París dentro de algunos días con instrucciones para firmar el Tratado de Paz, a pesar de los profundos sentimientos opuestos a él que hay en el país.

Los socialistas demócratas se han unido a los realistas y nacionalistas para oponerse al Tratado pero los intereses y negocios de muchos leaders hace necesaria la paz a cualquier precio.

TURQUIA

LA ADMINISTRACION DE TREBIZONDA

CONSTANTINOPLA 18. — Trebizonda, importante puerto en el Mar Negro, ha quedado bajo la administración maximalista y se cree que ésta está en poder de agitadores rusos.

ENCUENTRO ENTRE TURCOS Y GRIEGOS CERCA DE ESMIRNA

CONSTANTINOPLA 18. — Las tropas turcas y griegas tuvieron un encuentro cerca de Esmirma, entre Magnesie y Menamen. Los turcos asumen la ofensiva y, al parecer concentran refuerzos para futuros avances.

Emafar Tayar, comandante turco en Adrianópolis envió un mensaje anunciando que 40,000 turcos y búlgaros están dispuestos para resistir a los griegos cuando intenten ocupar la Tracia.

JAPON

FECHA DE REANUDACION DE SESIONES DE LA DIETA

TOKIO, 18.—La Dieta reanudará sus sesiones el 29 de Junio.

ESTADOS UNIDOS

LA CUESTION DEL PAPEL DE IMPRENTA

WASHINGTON 18. — La Sub-Comisión del Senado, que se encuentra investigando la cuestión del papel de imprenta, ha anunciado que han quedado clausuradas las audiencias.

Se reunirá esta sub-comisión mañana Miércoles, con el fin de presentar el informe a la comisión plena.

EL PRESIDENTE WILSON recibe a los embajadores del Perú y de Italia

WASHINGTON 18. — El Presidente Wilson recibió hoy al Embajador peruano señor Pezet y al Embajador italiano señor Avezzano.

Ambos diplomáticos estuvieron poco tiempo con el Presidente, pues sus visitas precedieron la reunión ordinaria de Gabinete, que se celebra los Martes.

PROYECTO PRESENTADO POR EL SENADOR REPUBLICANO Mr. BORAH

WASHINGTON 18. — El senador republicano Mr. Borah presentó un proyecto para devolver a los buques de cabotaje norteamericanos los privilegios referentes al paso del Canal de Panamá, libre de derechos.

Dicho proyecto ha sido enviado, sin discusión, a la Comisión del Canal.

LA PRODUCCION DE NITRATOS EN LOS ESTADOS UNIDOS

WASHINGTON 18. — Los miembros republicanos y demócratas del Comité Especial de la Cámara de Representantes que tiene a su cargo las actividades del Gobierno referentes a la producción de nitrato durante la guerra, que significaron un gasto de 166 millones de dólares, han redactado dos informes contradictorios, los que, según se espera, han de provocar una de las luchas políticas más encarnizadas que se hayan desarrollado en la Cámara de Representantes.

Los republicanos sostienen que el Gobierno deseaba únicamente gastar dinero, pues habría podido efectuar sus compras de nitratos para usos bélicos, en mejores condiciones, adquiriéndolos en Chile, mientras que los demócratas sostienen que las necesidades nacionales, junto con la amenaza de los submarinos, hicieron necesaria la producción de los nitratos en los Estados Unidos.

Los republicanos, en su informe de mayoría, recomiendan que las plantas productoras de nitratos, cuyo costo asciende a setenta millones de dólares, sean convertidas en fábricas de fertilizantes.

RECORD MUNDIAL DE ALTURA

para un piloto con tres pasajeros

NUEVA YORK 18. — El piloto aviador y ex-soldado Clarence Coombe quebrantó nuevamente el record de altura para un piloto acompañado de tres pasajeros, al elevarse el Lunes a una altura de 13,150 pies, desde el Aeródromo de Mitchell.

SE PIDE LA NOTIFICACION DE LAS LEYES DE INMIGRACION

WASHINGTON, 18. — El senador Edge, hablando ante la Asociación Nacional de Manufactureros, hizo presente la urgente necesidad de una modificación temporal de las leyes de inmigración, para permitir la llegada de los inmigrantes deseables, con el fin de evitar la escasez de brazos en Norte América.

Se manifestó también partidario de la "norte americanización", para evitar que los nuevos inmigrantes caigan bajo la denominación de anarquistas y maximalistas.

EL PROYECTO DE REORGANIZACION DEL EJERCITO

WASHINGTON, 18. — El Senado y la Cámara de Representantes terminaron el debate iniciado durante la discusión del proyecto de reorganización del Ejército sobre la cuestión de si la Guardia Nacional debía pasar a formar parte del Ejército de los Estados Unidos como tropas federales en vez de milicias.

El desacuerdo se produjo a pesar del ofrecimiento hecho por el Senado para eliminar las disposiciones referentes al entrenamiento voluntarios de los jóvenes de dieciocho a vintiún años de edad.

EL PRESIDENTE RECIBE A LOS EMBAJADORES DE ITALIA Y EL PERU

WASHINGTON, 18.—El Presidente Wilson recibió oficialmente, en la tarde de hoy, a los Embajadores de Italia y el Perú.

Las presentaciones fueron hechas por el Secretario de Estado, Mr. Colby.

BAJA EN EL PRECIO DE LA CARNE

CHICAGO, 18. — Según el boletín mensual de los fabricantes de conservas, el precio de la carne bajó de un dieciséis por ciento el año pasado, mientras que los precios de casi todos los demás artículos de primera necesidad aumentaron.

PANAMA

LLEGADA DE TRIPULANTES DEL "CARAWA"

PANAMA 18. — Han llegado a Balboa cuarenta tripulantes del vapor austriaco "Carawa", que se varó en la isla de San Cristóbal, de las Galápagos, el 31 de Marzo.

MEXICO

EL GENERAL CALLES PIENSA DIRIGIRSE MAÑANA A MEXICO

CIUDAD JUAREZ 18. — El general Calles, Ministro de Guerra provisional de México, tiene intención de dirigirse mañana a la capital, acompañado de 3,500 soldados.

BRASIL

RIO DE JANEIRO 18. — **El viaje de los soberanos belgas.** — El Presidente señor Pessoa ha resuelto que el acorazado "Sao Paulo" sea el buque que traiga a los soberanos belgas en vista de la demora en las transformaciones que han de hacerse en el transporte "Uberaba".

Una solicitud de los intelectuales nacionales. — Los intelectuales nacionales solicitaron del Canciller que gestione ante el Gobierno de Guatemala la no ejecución de Santos Chocano.

La carestía de los vestidos. — Ha comenzado la agitación en favor de la implantación del overall para contrarrestar la carestía de los vestidos.

Fallecimientos. — Han fallecido en Porto Alegre, el mariscal Oliveira Salgado y el general Martin Silva, ambos jubilados.

LA RENUNCIA DEL MINISTRO DE BOLIVIA

COMENTARIOS DEL "JORNAL DO COMMERCIO"

RIO DE JANEIRO, 18.—El "Jornal do Commercio" trata de la renuncia del Ministro boliviano en esta capital, señor Carrasco.

Da un resumen del memorial que Bolivia ha enviado a la Liga de las Naciones, y contra el cual ha protestado el señor Carrasco, por insistir el documento en que fuese concedido a Bolivia un puerto en el Pacífico.

El "Jornal do Commercio" dice que ésta fué la causa de la renuncia del Ministro, cuyas responsabilidades por la política de su Gobierno son grandes, puesto que, cuando vino a ésta, a hacerse cargo de la Legación, había sido Vice-Presidente de la República, y aún hoy es uno de los elementos más altamente colocados en la política boliviana, siendo propietario del diario más prestigioso de La Paz.

"Hemos podido averiguar, agrega, que el señor Carrasco ha iniciado en La Paz una campaña contra las negociaciones realizadas entre los Gobiernos de Bolivia y Chile. Esta cuestión va a adquirir el carácter de una lucha reñida entre el situacionismo, partidario de Chile, y la oposición, que es nacionalista; y va a tener gran repercusión en toda América.

"Además, continúa el mismo diario, el Brasil va a representar un papel relevante en este asunto, puesto que, según informaciones obtenidas por este diario, La Liga de las Naciones, al recibir el memorial boliviano, decidió, tomando en cuenta que la cuestión complica los intereses de Chile y el Perú, no tomar conocimiento del asunto, por tratarse de una cuestión puramente americana; y aconsejará a las tres naciones complicadas en ella que recurran al arbitraje del Gobierno del Brasil, pues este país ha liquidado sus cuestiones con Bolivia y el Perú, y no tiene límites con Chile. Además de esto, es el único país de la América Latina que, por su origen histórico y su idioma, está en condiciones de adoptar una actitud de perfecta imparcialidad".

BOLIVIA

EL FERROCARRIL DE LA QUIACA A TUPIZA

LA PAZ, 18.— Se ha dado comienzo, con gran actividad, a los trabajos de construcción del ferrocarril de La Quiaca a Tupiza, línea que unirá al sur boliviano con la República Argentina.

La renuncia del señor Carrasco.— "El Tiempo" comentando la renuncia del señor José Carrasco, Ministro de Bolivia en el Brasil, declara que este caballero hizo conocer su resolución mucho después de haber tomado conocimiento de los rumbos de la Cancillería, de lo que se deduce que la situación de dicho diplomático ha sido sumamente equívoca.

La colecta pro-aviación militar.— La colecta patriótica pro-aviación militar ha producido en La Paz más de 100,000 bolivianos Se espera que las subscripciones recogidas en Oruro, Tarija, Sucre, Potosí, Santa Cruz y Cochabamba alcance, en conjunto, a una suma igual.

URUGUAY

MONTEVIDEO 18. — **Creación de escuelas rurales.** — El presidente Brum ha elevado un mensaje al Consejo de Administración solicitando la creación de escuelas rurales.

Aniversario de una batalla. — Los diarios recuerdan el aniversario de la batalla de Las Piedras.

El nuevo edificio del Jockey Club. — El Jockey Club, en una Asamblea, aprobó el proyecto de construcción de su nuevo local, con mejoras para el Hipódromo.

Incendio. — Un incendio destruyó la barraca de maderas "La Comercial", de propiedad del señor Juan Susena. Se cree que el incendio ha sido intencional.

ARGENTINA

LA CUESTION DEL PACIFICO

RESPUESTA DE LA LIGA DE LAS NACIONES A BOLIVIA

BUENOS AIRES 18. — Un despacho de Río Janeiro, trasmitiendo una información del "Jornal do Comercio", dice:

"Contestando al memorial en que Bolivia pide a la Liga de las Naciones que se le conceda un puerto en el Pacífico, la Liga ha decidido no intervenir, a causa de que ésta es una cuestión puramente americana; y ha resuelto aconsejar a los tres países envueltos en esta cuestión: Bolivia, Chile y el Perú, que busquen el arbitraje del Brasil.

Se afirma que se ha sugerido el nombre del Brasil, a causa de que ha solucionado ya sus cuestiones de límites con Bolivia y el Perú, y no ha tenido cuestiones de esta naturaleza con Chile.

Además, el Brasil es considerado como el único país de la América Latina, que, por su origen histórico y su idioma, se halla en las condiciones requeridas.

Esto se ha publicado en conexión con la discusión de la renuncia del señor José Carrasco, Ministro de Bolivia en Brasil, y ex-Presidente de Bolivia, quien la ha formulado basándose en que no puede cumplir con las instrucciones de su Gobierno, de trabajar en favor de la petición del puerto de Arica para Bolivia, a causa de que no cree que esta petición sea justificada.

BUENOS AIRES, 18.— **Homenaje al poeta Rafael Obligado.** — El Senado, en su primera sesión de hoy, aprobó un proyecto de ley que autoriza al Consejo Nacional a colocar el busto del poeta Rafael Obligado Rosedal en Palermo.

El sub-secretario del Ministerio de Relaciones de Bolivia. — Hoy partió a La Paz el sub-secretario del Ministerio de Relaciones Exteriores de Bolivia, señor Sanjines, que se hallaba en esta capital, procedente de España.

Fallecimiento.— Ha fallecido el señor Jacobo García, Director de la cuarta División del Departamento de Higiene.

CLAUSURA DE LA ASAMBLEA LEGISLATIVA DE MENDOZA

BUENOS AIRES, 18.— El Presidente del Senado de Mendoza ha comunicado al Ministerio del Interior que clausura la Asamblea Legislativa por saber que se tramaba un complot contra el Gobierno.

BUENOS AIRES, 18. —**La condena de Santos Chocano.** —Ha causado sensación la noticia procedente de Guatemala, según la cual el Gobierno habría condenado a muerte al poeta Santos Chocano, por intervenir en las agitaciones revolucionarias de ese país.

Clausura de varias casas de empeños. — El Intendente ha ordenado la clausura de las casas de empeños Bricbrac, Capra y Brujas, por haberse comprobado irregularidades en su funcionamiento.

La desaparición de un collar.— Continúa el misterio que rodea la desaparición del collar de perlas de la señorita Susana Peralta. Las investigaciones realizadas por la policía han sido infructuosas.

Ha sido puesto en libertad el portero, a quien se suponía complicado en el robo. Declara que durante su detención en el Departamento policial fué sometido a los más duros tratamientos.

La plaga de los guanacos. —Los hacendados de Santa Cruz están alarmados por la plaga que, en los campos de pastoreo constituye el guanaco, y dicen que si no se realiza una acción conjunta de las autoridades y de los hacendados será imposible la cría de ovejas en aquellas tierras, dentro de dos años.

Almuerzo de despedida. — En el Jockey Club se verificó el almuerzo de despedida que los agregados militares ofrecieron a su colega brasileño capitán Duval.

A dicha manifestación asistieron los generales Delle Piane, Uriburu, Broquen y otros jefes. Se cambiaron efusivos brindis.

Los incidentes de Mendoza. — El Gobernador interino de Mendoza, señor Baez, ha hecho ocupar militamente la Legislatura, solicitando la intevención nacional.

Se temen desórdenes.

Porotos averiados. — La Inspección Municipal ha descomisado ochenta toneladas de porotos averiados que se hallaban en el depósito del Ferrocarril Central de Buenos Aires y que pertenecían a varias casas mayoristas.

Acusación contra un comisario de policía. — El ex-mayordomo del Consejo de Educación señor Narciso Flaquer ha presentado una acusación contra el comisario de policía Santiago por ocultar a la justicia el hallazgo de un reloj perteneciente al asesinado Antolín, desde el 3 de Marzo hasta el 10 del corriente.

Pide además que el juez señor Lavallol se excuse definitivamente de entender en el asunto.

Informaciones comerciales

CAMBIOS

NUEVA YORK, 18.— De acuerdo con los tipos de cambio fijados hoy en el mercado, los giros se hacen en la forma siguiente:

Sobre Gran Bretaña, a razón de 3.815 dólares por libra esterlina.

Sobre Francia, a razón de 13.87 francos por dólar.

Sobre Italia, a razón de 19.97 liras por dólar.

Sobre Suiza, a razón de 5.71 francos por dólar.

Sobre España, a razón de 0.1670 dólares por peseta.

Sobre Suecia, a razón de 0.2110 dólares por corona.

Sobre Noruega, a razón de 0.1860 dólares por corona.

Sobre Dinamarca, a razón de 0.1615 dólares por corona.

Sobre Berlín, a razón de 0.20630 centavos oro americano por marco.

Sobre Viena, a razón de 0.47 centavos oro americano por corona.

COTIZACIONES DE MEDIODIA

Cereales

CHICAGO, 18.— El mercado de maíz mixto americano abrió en la mañana de hoy, fácil.

A medio día, el maíz para embarque en Mayo se cotizó a 1.74 y 1|4 dólares el bushel; y para embarque en Julio a 1.62 1|2.

La cotización máxima de este producto en la mañana de hoy fué de 1.76, y la mínima de 1.73 y 1|2, ambas para embarque en Mayo.

La avena, para embarque en Mayo, se cotizó a 91 1|4 centavos; y a 75 1|2 para embarque en Julio.

Cerdo

CHICAGO, 18.— La carne de cerdo, para embarque se cotizó a 36.55 centavos oro la libra.

Carnes congeladas

NUEVA YORK, 18.— Las cotizaciones de carnes congeladas fluctuaron entre 15 y 20 centavos oro la libra.

Lino

DULUTH, 18.— A mediodía este producto se cotizó a 4.59 para embarque en Mayo y a .55 para embarque en Julio.

COTIZACIONES DE LA TARDE

CHICAGO, 18.— En la tarde de hoy, el mercado de maíz cerró cotizándose a 6.70 dólares para embarque en Mayo.

La avena para embarque en Mayo, cerró a 90.

La carne de cerdo, para embarque en Mayo, cerró a 36.40 centavos oro la libra.

El lino cerró a 4.47 para embarque en Mayo y a 4.42 en Julio.

Gran baja en el maíz

CHICAGO, 18.— Esta tarde hubo una baja sensacional en los valores relacionados con el maíz. Hubo un afan general por vender, sin haber compradores.

La quiebra del "Kansas Bank" del cual dice que había hecho préstamos excesivos sobre cereales, tuvo mucho que hacer con la gran cantidad de ventas, que finalmente hicieron caer los valores.

Su pieza será un sitio confortable si instala en ella algunos de nuestros aparatos de calefacción:

RADIADORES a gas y vapor
ESTUFAS a gas
ESTUFAS eléctricas
SALAMANDRAS a carbón
CHIMENEAS para salón y vestíbulo

ENVIE SUS ORDENES A LA

CASA SANTIAGO WEBB & Co.

CASILLA 1767 -:- ESTADO 156-158-170 -:- TELEFONO ING. 3176-3177

LOTRIA ARGENTINA

El extto oficial del sorteo verificado el 14 del corriente pu: usted consultarlo desde hoy en mi casa de Santia Pasaje Matte 39.

HMBERTO GARCIA S.

SANTIAG — PASAJE MATTE 39. — CASILLA 3834

GLICERINA DOBLE DESTILADA

QUIMICAMENTE PURA -:- OFRECEMOS PARA ENTREGA INMEDIATA

DUNCAN, FOX & Co. -:- Bandera 529-535

Repuestos para Autos

El más completo surtido de accesorios en general. Precios de absoluta realización.

Neumáticos MICHELIN legítimos franceses.
Neumáticos FIRESTONE CORD, nuevo modelo.
Neumáticos GOODYEAR reforzados de pancitos.

AUG. O. BOHME.—SANTIAGO.—HUERFANOS N.o 710

TELEFONO INGLES NUM. 1796. — CASILLA NUM. 1163

ALHAMBRA
HOY ESPECIAL Y NOCHE
Estamos en vísperas del sensacional desenlace en la formidable serie VITAGRAPH Cow-boy, que hoy estrena los episodios
10. El Túnel Secreto - 11. El Lazo mortal - 12. La Ola e desastres
LA LUCHA POR LOS MILLONES
UN CUMULO DE SORPRESAS POR LOS AUDACES
DUNCAN, EL HERCULES -:- EDITH, LA FASCINANTE AMAZONA -:- JOE RYAN, E MALVADO
ESTRENO
E LA PENULTIMA Y
ULMINANTE FUNCION
CECIL DE MILLE, GERALDINA FARRAR y WALLACE REID, tres potencias reunidas en la AR CRAFT del próximo Domingo: LA PIEDRA DEL DIABLO

RESERVE CON TIEMPO SU LOCALIDAD
— PARA EL —
Viernes Sinfónico de Moda
en el que reaparece el gran trágico japonés
SESSUE HAYAKAWA
en el estreno PARAMOUNT
PERLAS OCULTAS

TACNA

ARICA.— La meninjitis cerebro-espinal.— El caso del "Orcoma".— Se han obtenido nuevos detalles sobre la forma en que se originaron los fallecimientos sospechosos ocurridos a bordo del "Orcoma".

El "Orcoma" salió de Liverpool el 28 de Febrero con rumbo al Pacífico, vía Estrecho de Magallanes.

La navegación fué sin novedad hasta después de salir de España; ya en alta mar y trayendo el vapor rumbo al Brasil, ocurrió la primera defunción de las siete que se han producido a bordo, seis de las cuales han sido pasajeros de 3.a clase y la última un cocinero perteneciente a la tripulación.

El primer fallecimiento se produjo el 14 de Marzo en un sujeto de 41 años de edad que se había embarcado en Oporto para Río de Janeiro. Murió repentinamente de un ataque de apoplegía (hemorragia cerebral) una semana antes de llegar al puerto de su destino.

El segundo caso fué en un sujeto de 45 años, con igual procedencia e igual destino. Falleció el 17 de Marzo, tres días antes de llegar a Río de Janeiro, también de un ataque repentino, pero esta vez del corazón.

El mismo día se produjo el tercer fallecimiento, pero en un niño de 4 y medio años, procedente de Coruña con destino a Valparaíso. La causa de su muerte fué bronco-neumonia.

Nuevamente y estando casi por entrar al puerto el vapor, ocurre la cuarta defunción en un niño de 9 años embarcado en Vigo para Río de Janeiro El fallecido fué a consecuencia de una púrpura hemorrágica y la fecha el 22 de Marzo.

A pesar de las medidas tomadas a bordo y estando el vapor en viaje a Montevideo, hay que lamentar el quinto caso, el 24 de Marzo en un jóven de 15 años que se había embarcado en Coruña en viaje a Valparaíso. La causa de la muerte fué una meninjitis simple, habiendo estado cinco días enfermo.

Hasta aquí los casos se han producido en el Atlántico.

Ahora al Pacífico. El "Orcoma" zarpa de Punta Arenas con rumbo a Coronel y a los dos días de navegación nuevamente se produce un sexto fallecimiento. Esta vez le tocó a un individuo de 73 años que se embarcó en Havre para Valparaíso. Su muerte fué debida a una hemiplegia (hemorragia cerebral).

La última se produce en circunstancias que el vapor navegaba entre Antofagasta e Iquique. El cocinero del vapor se arrojó de repente al mar, muriendo ahogado y la causa de su muerte fué debida seguramente a un acceso de enagenación mental. El cadáver de este individuo, de nacionalidad inglesa y de 40 años de edad, fué sepultado en este puerto.

El Jefe de la Estación Sanitaria Dr. Conrado Ríos, estima que una mortalidad tan grande producida en tan corto espacio de tiempo, dos meses de navegación, no es lógico atribuirla a causas accidentales, sino que a un estado epidémico producido a bordo, posiblemente una **meningitis cerebro-espinal** debiendo hacerse notar que las primeras defunciones se produjeron con cortos días de diferencia de una a otra y fueron en sujetos procedentes ambos del mismo puerto, Oporto, y que en estos casos como en las demás defunciones predominaron síntomas de carácter nervioso.

ÑUBLE

CHILLAN.— El tifo exantemático.—Se organiza un beneficio en favor de la Casa de Limpieza.—Se ha constatado la aparición de diez nuevos casos de tifo exantemático.

Sólo en una sola casa la brigada constató la existencia de 5 casos que se mantenían ocultos.

Se informa además, de que el tifo no sólo se extendía en la ciudad, presentándose casos en las proximidades del cuartel de policía, calle Libertad, Constitución y Camino Viejo, sino también en diversos otros puntos de la provincia, como ser en Bulnes, San Ignacio, Portezuelo, etc.

Dada la escasez de fondos con que se cuenta para hacer más eficiente la campaña contra el tifo, se ha lanzado la idea de organizar un beneficio, idea que ha tenido la mejor acogida. La función en referencia se efectuará el Domingo 23 del presente.

CONCEPCION

CONCEPCION.— La carga detenida en las estaciones de los ferrocarriles.—Medidas adoptadas para movilizarla.—Se determinó que el inspector de trasportes, don Vicente Jara, acompañado del inspector de distrito accidental, don Guillermo Fernández, recorra las diferentes estaciones de la zona, estudiando la manera de conceder salida a la carga que permanece detenida en ellas.

Estos funcionarios salieron en viaje el Jueves último, en un carro especial agregado a un tren de carga, el que se encargará de arrastrar la mercadería que exija una movilización más urgente, en especial si se trata de artículos de primera necesidad.

La visita se practicará hasta que sea normalizado, siquiera en parte, el servicio de acarreo de carga, para lo cual deberá imponerse el señor Jara de la cantidad depositada en cada estación y estudiar la selección de la mercadería, a fin de otorgar preferencia a la de mayor demanda o consumo, para remitirla sin demora a su destino. Para esto ha sido puesto a disposición del funcionario mencionado un convoy especial que le permitirá satisfacer al momento las necesidades más apremiantes que se dejan sentir.

Asistencia pública.—Se hace presente la situación verdaderamente difícil porque atraviesa la Asistencia Pública de Concepción, por la escasez de fondos para prestar sus servicios.

Para evitar la reducción de los servicios, la Junta de Beneficencia de Concepción ha acordado abrir cuentas corrientes en los Bancos para satisfacer las necesidades que aquellos regularmente demandan.

TEATROS

TEATRO LA COMEDIA.—Hoy en sección familiar sube a escena la comedia "El marido de su viuda" de Jacinto Benavente. En la noche, "El hombre que sonríe", comedia del literato argentino Julio Escobar, que fué un éxito cuando la estrenó esta Compañía en la temporada anterior, y a continuación la comedia en dos actos de Linares Rivas, titulada "Bodas de plata."

En las dos funciones, tonadillas por Mercedes Díaz.

—La opereta de gran aparato "Cinema Star" (La Estrella del Cinema), ha sido elegida por la Compañía de operetas en español Valle Csillag para su debut en el Comedia, debut que se verificará impostergablemente a fines del mes corriente.

TEATRO SANTIAGO. — La Maravillita continúa atrayendo cada día mayor concurrencia a este teatro.

Las secciones selectas que ya se pusieron de moda se ven favorecidas por las familias más distinguidas de nuestra sociedad.

Mañana, a petición de muchos bebés, dará La Maravillita una matinée especial, en la que cantará las canciones más apropiadas para aquéllos.

El trío de bailes clásicos ejecutará también lo más selecto de su repertorio.

UNA OBRA DE CARIOLA.— La Compañía Díaz Perdiguero ha puesto en ensayo una nueva comedia del festivo autor de "Entre gallos y media noche", señor Carlos Cariola. La nueva producción del aplaudido autor nacional, cuyo título es "Pilar", se estrenará en esta semana.

TEATRO SAN MARTIN.— Con numeroso público sigue actuando en este teatro la Compañía de vaudeviles Ros.

Para esta semana se anuncian los estrenos de "Matrimonios al minuto", "La mujer de Putifar", obras que han sido los últimos éxitos de este género en Buenos Aires.

El Viernes 21 de Mayo habrá dos funciones con programa nacional.

La Maravillita

UN PORTENTO DE 10 AÑOS

—¡Qué bonita! ¡Qué monísima y qué encantadora es! ¿Y cómo se llama, mi hijita y qué nacionalidad tiene?

—Me llamo Blanquita Gingheroti. Soy argentina, papá italiano, mamá francesa y luego mis abuelos son ingleses.

—¿Tiene entonces, de todo un poco? No es así? Sonríe y sólo hace una ligera inclinación de su preciosa cabecita.

—¿Pero no se le gastará la voz mi linda, cantando desde tan chiquita?

LA MARAVILLITA

—Vea señora. No. Me han examinado varios maestros y todos dicen que tengo la voz impostada y que aumentará a medida que yo vaya creciendo. Hace dos años que estoy en el teatro y espero realizar mi ensueño, yendo a Europa a estudiar ópera, porque no me gusta el género chico.

Habla como persona grande. Su conversación es fácil, llena de viveza y las inflexiones de su vocecita, encantan al que la escucha. ¡Es lástima no poder trasladar al papel pálido y descolorido, el tono y la animación de su voz que reflejan su alma fina y su extraordinaria inteligencia. Tiene en los labios una sonrisa que cautiva y en los ojitos una mirada que acaricia. Sobre la blancura de la frente, su melena rizada y sedosa, le forma su más bello adorno, pero su verdadero encanto es un cierto "no sé qué" variado e inexplicable. Es una chiquitina de aspecto sano. Se vé el equilibrio físico y mental y esa inteligencia superior que atrae y que no inspira piedad como en otros niños en quienes se trasluce fácilmente la especulación de los que la rodean.

Tan bien se da cuenta de todo, que el Domingo no quería cantar en matinée porque era fuera del contrato y dijo al empresario que no podía porque estaba cansada. Luego habló con la mamá y le dijo que no era cierto y que si le pagaban apar te cantaría. Exigió un tanto por ciento y aceptó, diciéndole a su hermanita que la acompañaba: ¿No me encuentras razón? ¿Por qué voy a trabajar de balde? ¡Cuando me pagan, yo no me canso, eh!

—¿Y quiere usted mucho a su mamá?

—¡Ah! sí! muchísimo, y animada por el cariño, agrega: y también tengo hermanitos. Tres mujercitas y un varoncito. Este "nenito" me es muy querido. ¡Es lindísimo, señora! y entorna los párpados, sonriendo con ternura a la visión de su recuerdo. Guarda en el fondo de sus pupilas azules los innumerables aspectos de su alma.

—¿Pero a usted, mi hijita, el público la cree de más edad y más estatura cuando la ve en el teatro y se sorprende cuando la vé de cerca?

—¡Sí! es verdad. Me veo más grande, pero son los tacones altos... y luego, el proscenio.... y luego los trajes largos... Todo influye..

—¿Pero no se pinta, no lo necesita esta carita fresca y rosada?

—¡Ah! sí, señora, cómo nó... El foco come mucho los colores. Me pinto yo misma, pero mamá me transforma.

—¿Y quién le ha enseñado todo esto?

—Nadie, señora. Oigo dos veces o tres una canción y luego la aprendo y ya sé más de ciento, pero sólo hay orquestadas 83 y demoran a veces en terminarlas, porque mamá les hace cambiar a algunas la letra que no le agrada. Una vez orquestadas, las canto en el teatro, porque en casa nadie toca el piano y no pueden acompañarme.

Es criatura de memoria tal que no admite consueta; y dice que necesita del canto como del aire y siempre va sumamente anticipada a la función, inquieta porque comience cuanto antes.

Sus gestos indican siempre algo preciso y personal. Sus actitudes expresivas traducen los intensos movimientos de su alma, con que da vida a cada frase. No hay palabras que expresen la emoción y el sentimiento que despierta la precoz artista.

Su ser entero se anima al son de los acordes; vibra, sufre o se exalta. Junto con aparecer en escena se gana la simpatía del público. Todo en ella es gracioso. Todo le va bien. Cada movimiento suyo es una creación. Hace desfilar ante nosotros una sucesiva serie de vidas.

La "Maja aristocrática", de garboso talle y fuego en las pestañas, nos hace pensar en algún cuadro de "Goya" mirado a la distancia y a la vez en las admirables "Meninas".

En "Mira luna si le ves" es una aparición ideal de Reynolds.

En escena, le brillan, le relampaguean los ojitos con vida más expresiva aún que su palabra. Los cierra y se transfigura y expresa una inmensidad de alegría o de dolor, con facilidad que asombra.

Hay en ella un hechizo intenso e indefinible y sin embargo con ser tantas estas cualidades, no la definen por entero. Es maravillosamente aguda y maravillosamente intuitiva.

Es imposible que una fotografía pueda dar una idea de ella porque son mil fascetas las de su alma, que asomn a su mirada con la rapidez del rayo. Es necesario verla.

Para terminar estas líneas, recordaré cuando fué la otra tarde al "Club de Señoras" y cantó deliciosamente acompañada al piano por Dumesnil. Mirando su pequeña y armónica figurita, rodeada de un grupo de distinguidas personas que la escuchaban con la admiración que despierta el genio, más de alguien tuvo en ese momento la visión de la "escena aquella" de Mozart cuando fué presentado a la Corte de Viena.

POIL DE CAROTTE.

MUSICA

EL TERCERO DE LOS CONCIERTOS SINFONICOS DE DUMESNIL

Ayer por la tarde se efectuó en el Unión Central el tercero de los conciertos sinfónico que nos ha ofrecido realizar Mauricio Dumesnil.

El primer número del programa se consagró al genio de Bonn. Fué ejecutada la quinta de sus sinfonías, obra con la cual nuestro público está familiarizado y que, quizá por esto mismo, es una de las de su especial agrado del repertorio beethoveniano.

La sinfonía fué ejecutada correctamente sin franquear, sin embargo, los límites de lo irreprochable.

Siguióse a este número el poema sinfónico, de Strauss (o el "poema música, como su autor lo ha llamado) "Muerte y transfiguración". Constituía éste la verdadera atracción, la novedad que se esperaba y que se deseaba.

Aquellos que, previamente trataron de imponerse del asunto de esta obra magistral, fueron los que pudieron seguirla, como quien dice, paso a paso en todas sus bellezas. Ellos sabían que se trataba de un agonizante y, de este modo, pudieron apreciar toda la loca y desesperada vehemencia de su exposición, los verdaderos estertores de su parte media alternados con visiones inexpresables y con tétricos períodos comatosos y, finalmente, el momento culminante, aquel en que expira la vida del cuerpo y vuela el alma, narrándose esto en la orquesta con ese maravilloso arranque cromático que es como un suspiro, realmente como el último aliento que se escapa del pecho de un moribundo.

Nadie, como Strauss, ha conseguido dar tanta realidad y fuerza a la sensación. Podrá ser su obra desconcertante para los que toman por guía las ideas melódicas; podrá resultar afectada y convencional a los partidarios de la "música pura", pero, dígase lo que se quiera, nadie como Strauss para dar la sensación de sus "programas", de los asuntos que se propone pintar, sirviéndose de su maravillosa paleta de sinfonista.

Dumesnil fué justamente aplaudido al terminar este trozo, aplausos merecidísimos, desde el momento que dirigió con expresión y correctamente la difícil partitura.

El concierto en "sol menor" de Saint-Saens (y no el en "mi menor" de Chopin, que se anunciaba en algunos programas) fué el tercer número de la audición. La pianista señorita Frances Nash, tomó, en esta ocasión, el lugar reservado para el solista.

Podemos decirlo desde luego, que Frances Nash ejecutó excelentemente su parte en el concierto. Fué expresiva, mostrando una ejecución clara y segura. Nos llamó especialmente la atención su buen sentido del ritmo, lo que la revela, en este caso, como un elemento valioso para colaborar con la orquesta. Sin embargo, no nos sería posible ahondar conceptos en cuanto a los méritos pianísticos de la señorita Nash, desde el momento que no es precisamente en un concierto acompañado y, especialmente, en un concierto como el de Saint-Saens, en donde mejor pueden éstos méritos ser apreciados en su justo valor.

El público aplaudió insistentemente a Frances Nash, oyéndose, en medio de los aplausos, los más acalorados gritos de: ¡bis! ¡bis! Pero la señorita Nash no concedió el bis en este caso, dando excusas al público, por intermedio del señor Dumesnil.

Terminó la audición con dos números de Wagner (Los murmullos de la selva, de Sigfrid y la Marcha Huldigungs).

Nos es penoso cerrar esta crónica con una censura, pero, en honor a la verdad, no tenemos más remedio que decirlo: estos dos últimos números fueron objeto de una interpretación que, en ningún momento, estuvo a la altura de las anteriores.

La concurrencia fué bastante numerosa.

L. V. Z.

A las 6.30 de la tarde de hoy, en el Teatro Unión Central, se llevará a efecto el concierto de canto que ofrece la señora Berta Celis de Huerta, la más distinguida de las alumnas del maestro Luis S. Giarda, quien en esta ocasión la acompañará al piano.

La señora Celis de Huerta posee una hermosa voz de soprano absoluto.

El programa es el siguiente:

1.a parte. — Giordani: (1743-1798), Caro mio ben.
Schumann: Non T'odio no.
2.a parte. — Brahms: Berceuse.
Giarda: Canzoncina d'aprile.
3.a parte. — Puccini: Un bel dí vedremo, de la ópera Madame Butterfly.
Giordani: La mamma morta; de la ópera "Andrea Crénier".

EL CONCIERTO SINFONICO DE MAÑANA. — Oberstetter-Stefaniai.— En el Teatro Unión Central se verificará mañana el concierto sinfónico dirigido por el maestro Oberstetter, actuando como solista el conocido concertista Stefaniai.

Se ejecutarán composiciones de autores como Liszt, Bertkrewicz. Completarán el programa, "Maestros Cantores", de Wagner, "Tristán e Isolda" del mismo autor, y la sinfonía inconclusa de Schubert.

SEGUNDO RECITAL ROSITA RENARD. — No es aventurado pronosticar, que el segundo concierto de la "chilian girl" será un nuevo triunfo para tan notable artista. Se efectuará el Sábado próximo, a las 9 1|4, en el Teatro Unión Central.

Las localidades se venden en la Casa Otto Becker.

El programa es el siguiente:

I. 2 Corales de órgano, Bach-Busoni; Sonata Op. 58, Chopin; a) Allegro maestoso; b) Scherzo; c) Largo; d) Finale, presto, nontanto.
II. Prelude, La fille aux oheveux de lin, Clair de lune, Jardin sous la pluie, L'isle joyeuse, Debussy.
III. Polka de W. R., Rachmaninoff; Islamey, Balakirew.

Noticias Cinematográficas

LA PENULTIMA FUNCION DE "LA LUCHA POR LOS MILLONES" SE ESTRENA HOY EN EL ALHAMBRA. — La preparación de la penúltima función de "La lucha por los millones", el espectáculo serial que ha llamado la atención de los espectadores, es un hecho que presagia que el desenlace de la obra va a s[illegible] fase de múltiples [illegible]saciones.

Los anteriores episodios han demostrado que esta obra se diferencia en mucho de las anteriores de esta índole, por presentar muchas fases interesantes. Es ésta la primera cinta en series que ofrece varios ambientes: la ciudad, la pradera helada de la frontera canadiense, las montañas del Far-West, ríos y lagos y el mar.

En los actos que se estrenan mañana en el Cine Alhambra aparece un escenario muy nuevo y pintoresco, como lo es la región minera de California. La acción se desarrolla, en el primer episodio, en las cuevas de las minas de plata y oro, en esas cavernas solitarias llenas de fosos y túneles subterráneos que han sido el teatro de las más bárbaras tragedias entre los habitantes de esas terribles como bellas regiones.

La novela entra en esta ocasión al prólogo de su desenlace. Juzgando por la forma en que está trabajada esta función, es de esperar que el final sea algo de excepcionales méritos. La tragedia comienza en las minas, y allí tendrá ocasión el espectador de conocer las particularidades de esos antros donde el hombre lucha desapladadamente contra el duro corazón del subsuelo. Se ven todas las maquinarias, los aparatos que se emplean en la extracción del rico metal, y como lo usan los enemigos para procurar desembarasarse de William Duncan y la policía canadiense. Luego entran a otros escenarios igualmente curiosos, para deja público, de con un violento seo de conocer desenlace.

Estos episodi se titulan: túnel secreto", lazo mortal "La ola de des res".

No queremos sistir acerca desarrollo de la ra, para no sentar del públi la sorpresa desenlace.

UNA PIEZA AMATICA GRAND GUIGNO "POR SU LABRA DE HONO , LA OBRA MAÑANA EN EL LHAMBRA. La pantalla del Alhambra verá ilustrada ma sencia de un espec nece a la categor grand guignol, por trágicos en que est tula "Por su palab está interpretado figuras de la escen na: Harry T. Morey

Es una cinta nutri de fuerte nudo dr en la intriga, y que pectador por una di sos espeluznantes, detalles policiales, per ma original, extraña, viene la justicia para cuestión de difícil a los ojos del público proporcionalidades de

El ambiente en que la acción es el de los de la vida neoyorquina.

"LA PARLANCHINA", PRISCILLA DEAN. — Estrena el Splendid, tanto en la

TEATRO NOVEDADES - HOY - ESPECIAL Y NOCHE
Wallace Reid EN EL ESTRENO PARAMOUNT LUCHANDO CON LA MUERTE

VINDICACON
La odisea de la madre chilena por defender a su hijo
JUEVES T. NOVEDADES

SETIEMBRE
Tarde: Beneficio.
Noche: WARREN KERRIGAN en
ENTRE JUGADORES

BRASIL - y - Tarde y Noche
WALLCE REID
En la linda vista PARA UNT, de amor y aventuras:
Luchando co la Muerte
Orquesta: 5 profesores

VIERNES
3 funciones de gala en celebración del
Combate de Iquique
En matinée: Coros patrióticos infantiles.
Noche: Himnos militares por la banda de Carabineros.

Mañana: Penúltima función de LUCHA POR LOS MILLONES".

VIERNES 28, EN EL
SPLENDID
-MICKEY
MABEL NORAND
su protagonista, es más saltarina que un arroyo, más flexible que un e ico, trepa a los árboles, se despeña de cerros y nadando da envidia a los mismos pescados; hay en esta obra carreras l entre trenes y autos, estupendas cazas a caballo, combates a puño limpio y todo cuanto hay de filmable para producir la grande emoción o la explosión de hilaridad más formidable.

ALAMEDA - TARDE Y NOCHE
Funciones de moda a gran orquesta. Notable estreno ARTCRAFT:
La Mentira
Creación de la aristocrática estrella ELSIE FERGUSON.

ARDEN - ESPECIAL Y NOCHE
Por última vez, NORMA TALMADGE en
LA CRISALIDA

TEATRO LA COMEDIA

Empresa Ernesto Bouquet
Gran Compañía Española de Comedias
DIAZ-PERDIGUERO

HOY MIERCOLES 19 MAYO HOY
Sección familiar, a las 6.15 P. M.
Exito
EL MARIDO DE SU VIUDA
Comedia de Jacinto Benavente.
Tonadillas por Mercedes Díaz.
Platea, $ 1.50.
Noche, a las 9.15. Estreno:
EL HOMBRE QUE SONRIE
Comedia en un acto del literato argentino Julio Escobar.
La comedia en dos actos del gran Linares Rivas
BODAS DE PLATA
Tonadillas por Mercedes Díaz.
Pronto Valle Csillag.

TEATRO SANTIAGO

Continúa el éxito sin precedente de
LA MARAVILLITA
Hoy Miércoles 19 de Mayo 1920 Hoy
Vermouth selecto a las 6.30 P. M.
Nocturna, a las 9.30 P. M.
En ambas funciones el Trío de Bailes Clásicos y estreno de nuevas tonadillas por la incomparable
LA MARAVILLITA

ALBERT CAPELLAN el famoso ex director de la Comedia Francesa
presentará el SABADO en el SPLENDID
la super producción de PATHE, de la q s autor, titulada:
BESOS SON TRIUNFOS
exquisito idilio de amor, de gran lujo y refinad arte, que es una verdadera lección práctica. DE LOS BESOS EN SUS FORMA DURACIONES.

DELICIAS
HOY
TARDE Y NOCHE
EXTRAORDINARIO E TO
LA CRISA IDA
Admirable creación de NORNA TALMAD
VIERNES: FELICIDAD A LA MOD

TEATRO UNION ENTRAL
TARDE: Gran concierto de canto de eñora BERTA CE-LIS DE HUERTA.
NOCHE: Estreno METRO IDEAL:
LA LUZ DEL MUNDO
Por MAY ALISSON.
SABADO: UNA VICTIMA DEL SECRET DE LA CONFE-SION.

SPLENDID - HOY Especial y Noche Tercer Estreno SELECT

LA MAS ENCANTADORA ACTRIZ DEL CINE, LA "REINA DE LA COMEDIA":

CONSTANCE TALMADGE

y el gentil galán **HARRISON FORD**, en la gran comedia social de todo lujo, basada en muy célebres escaramuzas matrimoniales, en la vida de recién casados, con todos sus "pequeños" lances y percances del agrado social, titulada:

FELICIDAD A LA MODA

Juvenil y perfumada historia de amores y amoríos, que hará las delicias de todos los corazones femeninos y que será para nuestro mundo social un emblema de elegancia, de sabios consejos, de eminente escuela caballaresca, de distinción y simpatía.

MISE EN SCENE DE LUJO SOBERANO. TOILETTES DE ULTIMA MODA Y REGIO LUJO

MAÑANA

la predilecta de las estrellas del cinematógrafo, la más vivaracha, la más ardiente figura dramática,

PRISCILLA DEAN

"Reina y señora de Apaches", en su primorosa creación artística:

La Parlanchina

Emocionante e intenso drama pasional de lujo soberano.

El actor favorito del público,

BERT LYTELL

en su más bella, su más conmovedora y humana creación, el sublime poema de la vida real:

Juventud

La más encantadora novela cinematográfica.

no en la nocturna, la última pro-
ucción de la acreditada manufactu-
a americana "Jewell", el hermoso
rama pasional titulado "La par-
anchina", obra de gran originalidad,
e lujo, de suave emoción, en la que
ace su creación suprema la más vi-
aracha y la más ardiente de las
ctrices dramáticas del cine, la en-
antadora y célebre Priscilla Dean.

**LA CINEMATOGRAFIA NACIO-
AL EN "MANUEL RODRIGUEZ".**
—La época de la Independencia na-
ional, tan pródiga en heroicos es-
uerzos y ruda hasta el sacrificio,
s reproducida en la cinta "Manuel
odríguez", obra que se ha filmado
ltimamente en Valparaíso y que de-
e presentar en Santiago el Cine
lhambra.

Esta película evoca fielmente la
bra de nuestro famoso guerrillero
anuel Rodríguez, hombre infatiga-
le en la lucha contra el poderío es-
añol y que un símbolo de nuestra
aza, y que posee una vida noveles-
a muy adecuada para ser llevada
l cinema. Todos los personajes que
vieron actuación culminante des-
an en esta obra, y con ellos cono-
eremos el ambiente de la época en
ue actuaron con sus asonadas, tipos
opulares, usos y costumbres, ves-
uarios, elementos de guerra, etc.,
odo reproducido con una autentici-
ad que da ilusión perfecta de lo
eal.

El valor aproximado de la cinta se
alcula en cien mil pesos, dinero que
e ha empleado en su mayor parte
n cubrir los gastos del inmenso ma-
erial histórico que se requería para
mar la obra.

Los personajes principales son in-
erpretados por Arturo Mario, María
adín, Nicanor de la Sotta, Isidora
eyé, Pedro Sienna, Isaura Gutiérrez
otras figuras de nuestro arte tea-
ral.

Esta obra se estrena en estos días
Valparaíso.

"LA CATEDRA DEL BESO". —
e tal puede calificarse a la última
roducción del célebre ex-Director
e la Comedia Francesa Albert Ca-
ellani, la producción extraordina-
a de la casa Pathé, titulada: "Be-
os son triunfos", obra en cuyo ar-
umento, que es de gran finura, ar-
e y lujo, asistimos a la más con-
ovedora y tierna novela de amor,
un romance de aquellos en los
ue el amor, camina desde los pri-
eros momentos a pasos agiganta-
os, dominando por completo a los
otagonistas.

Esta pieza brillante la interpretan
rtistas del favoritismo del gentil
reighton Hale y la encantadora Ju-
e Caprice. Será estrenada el próxi-
o Sábado en el Splendid.

**CONSTANCE TALMADGE REA-
ARECE HOY EN EL SPLENDID,
N SU ULTIMA CREACION: "FE-
ICIDAD A LA MODA".** — Tanto
la especial como en la función
octurna de hoy del Splendid, será
trenada la tercera producción mo-
erna de la Select, obras de lujo, y
peciales para nuestra sociedad.

La obra que hoy será estrenada
titula: "Felicidad a la moda", y
ace en ella su última creación, la
cantadora actriz Constance Tal-
adge, protagonista del rol de mon-
añesa en "Intolerancia", y de mul-
tud de vistas Select que obtuvie-
on gran éxito por los encantos de
protagonista.

"Felicidad a la moda", es una
bra que hará las delicias de todos
s corazones femeninos, y que se-
á para nuestro mundo social un
mblema de elegancia, de sabios
onsejos, de eminente escuela ca-
allaresca, en resumen una juvenil
perfumada historia de amores y
moríos. Comedia social de lujo, ba-
ada en escaramuzas matrimonia-
s, de recién casados, con todos sus
pequeños lances y percances del
grado social.

El tema de la obra consiste en es-
pregunta: ¿Podemos ser felices?
al cosa se ha preguntado la pro-
gonista, y para probarlo, consulta
iles de personas las que le con-
estan siempre con un rotundo no.

Constance Talmadge luce en esta
bra, toilettes últimos modelos de
elegancia femenina en Londres
New York.

**BENEFICIO EN EL TEATRO DE-
LICIAS.** — Mañana Jueves, se veri-
cará en el Teatro Delicias una ex-
raordinaria función en honor y be-
eficio del operador del teatro, en la
ue tomarán parte Rogel Retes, Pe-
e Martínez, Castelli y el zapateador
om Lauch. Además se estrenará
película "La luz de la victoria",
or Monroe Salisbury.

**"UNA VICTIMA DEL SECRETO
E LA CONFESION".** — Para el Sá-
ado 22 se ha fijado la fecha del
estreno de esta grandiosa produc-
ión Fox, que con tanto éxito se pa-
en los mejores cines de la capital,
los meses de vacaciones, no pu-
endo admirarla nuestras principa-
s familias.

El Teatro Unión Central ha con-
eguido su exclusividad en el centro,
la seguridad de que será una cin-
apropiada para el refinado gusto
e su público.

**LA SEGUNDA FUNCION DE "EL
HOMBRE DE MEDIA NOCHE" SE
ESTRENARA HOY EN EL TEA-
TRO VICTORIA.** — Como se sabe
ste teatro estrena todos los Miér-
oles, nuevas series de la folleti-
esca novela de aventuras "El hom-
re de media noche". Las que hoy
strena pertenecen a la segunda fun-
ión, en las series 4 "Entre la es-
ada y la pared", 5 "Desenmasca-
ado" y 6 "El misterio del ascen-
or".

Ya en las primeras series el pro-
agonista James Corbett se captó las
impatías del público, que lo acla-
mó sinceramente, dejando la más
rata impresión, y la certidumbre
e que se trata de un actor de cepa
digno de ser visto por todo aman-
e a las buenas vistas en series.
Estamos ciertos que esta segunda
ornada del boxeador de fama mun-
ial, será un nuevo triunfo para el
actor y el Teatro Victoria.

Mañana otro nuevo éxito del Tea-
tro Victoria, se pasará la magna
obra de David Griffith "Intoleran-
cia".

**LUISA GLAUN LA PROTAGO-
NISTA DE "LA MUJER DEL LO-
BO", REAPARECERA EN EL TEA-
TRO VICTORIA, EL VIERNES, EN
"LA HIJA DEL LOBO SOLITA-
RIO".** — Todos recordamos, a Luisa
Glaun, la protagonista de "La mu-
jer del lobo", vista que marcó todo
un éxito para la manufactura
Triangle. Es por eso que al presen-
tarse en la nueva creación "La hi-
ja del lobo solitario", es una pieza
dramática que trata sobre el ma-
ximalismo, en la que Luisa Glaun,
revela una vez más su arte y toda
r. inteligencia.

LA SEGUNDA FUNCION DE "EL MISTERIO DE LOS TRECE" SE ESTRENA HOY EN EL POLITEAMA. — Para hoy anuncia el Teatro Politeama, el estreno de la segunda función de la serial de aventuras y misterios, titulada "El misterio de los 13", obra en la que alcanza un señalado triunfo, el célebre actor Francis Ford.

En los episodios que se estrenarán hoy, la acción se hace más intensa. Los personajes forman dos grandes grupos, uno, el lado de los trece encapuchados y el otro a faver de Francis Ford. Las situaciones sensacionales se multiplican y el celebrado protagonista encuentra ocasiones en cada escena para lucir sus hérculeas fuerzas.

LOS EPISODIOS 4, 5 Y 6 "DE EL HOMBRE DE MEDIA NOCHE", HOY EN EL ELECTRA. — Para hoy anuncia el Teatro Electra, el estreno de los episodios 4, y 6 de "El hombre de media noche". En esta parte, la serie se intensifica grandemente, luciendo su arte y sus excepcionales dotes de boxeador, el elegante James J. Corbett. Catalina O'Conner, su simpática leading woman, encuentra también momentos afortunados en los que hace resaltar su belleza y audacia.

"INTOLERANCIA" EN LA ESPECIAL DEL AMERICAN CINEMA. — Hoy exhibirá en la especial el Teatro American Cinema, la primera parte de la obra de Griffith titulada "Intolerancia", en la que tan afortunada interpretación ejecutan Constance Talmadge, Mae Mersh, Seena Owen, y Roberto Harron. Por el metraje enorme de la cinta, se exhibirá en dos funciones, hoy y mañana, para que de este modo puedan verla, las personas que no pueden ir de noche. En la función nocturna se estrenará el romance de amor titulado "El caballero errante", obra en la que hace su mejor creación el celebrado actor Harold Lockwood, acompañado de la simpática actriz Paulina Curley.

EL TEATRO ODEON.— Están ya por terminarse los trabajos de estuco y decorado de este teatro, así como también la instalación eléctrica. En algunas semanas podrá abrir sus puertas.

Como ya lo hemos dicho, el edificio es totalmente de cemento armado y presta amplias garantías para cualquier caso de accidente. La Casa Glucksmann, que lo ha arrendado por un largo espacio de tiempo, está dispuesta a dejarlo en forma que sea un verdadero orgullo para Santiago. Tendrá una cabida total de ochocientas plateas, 24 palcos, 1.200 anfiteatros y 1.800 galerías. El programa que se presentará será estrictamente seleccionado, y no se omitirán gastos para que el público salga siempre satisfecho.

MAÑANA "LA CRISALIDA" EN EL TEATRO IRIS (Castro 130). — En las funciones de tarde y noche de mañana estrena este teatro la última creación de Norma Talmadge, titulada "La crisalida" editada por la Select, en el presente año.

"La crisalida" es una película de lujo como habrá tenido nuestro público noticias por la prensa.

Hoy se estrenan los episodios 7, 8 y 9 de "La lucha por los millones".

TEATRO SETIEMBRE. — En la tarde de hoy se efectuará una función de beneficio. En nocturna se estrenará la sensacional vista de cowboys "Entre jugadores", interpretada por Warren Kerrigan.

Mañana se dará la penúltima función, de "La lucha por los millones".

El Viernes, tarde y noche se estrenará "Felicidad a la moda" por Constancia Talmadge. En matinée irá "La lucha por los millones".

TEATRO BRASIL. — Tarde y noche se exhibirá hoy la vista Paramount "Luchando con la muerte", que ha sido el mejor triunfo obtenido por el actor Wallace Reid. El argumento de esta cinta es cómico y dramático al mismo tiempo. El simpático actor hace el papel de campeón automovilista que, por ganarse la mano de una linda chiquilla, vence en un tremendo concurso de autos, piloteando durante trece horas seguidas y durante la noche, un coche de la marca de su presunto suegro.

LAS FUNCIONES CIVICAS DEL 21 DE MAYO. — Todos los años, los teatros Setiembre y Brasil, que pertenecen a una empresa netamente chilena, ha procurado dar excepcional realce a sus funciones en celebración del aniversario del Combate de Iquique. Este Viernes dará una matinée infantil extraordinaria, con la exhibición de la película "Luchando por la muerte", por Wallace Reid", y con proyección de vistas fijas patrióticas y coros escolares.

En las funciones de tarde y noche se exhibirá también, fuera de programa las mismas cintas patrióticas. En nocturna habrá festival por la banda de Carabineros.

CINEMATOGRAFIA NACIONAL. —"Cuando Chaplin enloqueció de amor". — Ha despertado interés entre el público cinematográfico, el anuncio del próximo estreno de esta nueva cinta nacional, editada por la Giambastiani Film. Figuran en ella, convenientemente intercaladas dentro de un divertido argumento, los principales números de las fiestas de la Primavera, tales como la farándula, el baile del Cerro, a fiesta en la Escuela de Agronomía, el concurso de disfraces, etc. Especial mención merecen las istas nocturnas del Santa Lucía que pueden competir con ventaja con las mejores cinematografías artísticas italianas.

"Cuando Chaplin enloqueció de amor" ha sido entregado para su explotación a la Empresa de Teatros y Cinemas, Ltda., la cual lo estrenará dentro de poco en el Alhambra y después en sus principales cines, empezando por el Setiembre y el Brasil.

IMPORTANTE RIFA EN EL GARDEN. — En el foyer de esta sala se exhibe un tren eléctrico, de valor de dos mil pesos que se rifará a beneficio del Patronato Nacional de la Infancia, el tres de Junio, en la matinée. Los boletos para la matinée de pasado mañana tendrán derecha a un número para esta rifa. Además en la boletería del teatro se venden números sueltos a un peso. Más adelante daremos mayores detalles sobre esta simpática rifa.

LOS MIERCOLES DE MODA DEL ALAMEDA. — Hoy tendrá lugar en este cine, su doceavo Miércoles de moda, a gran orquesta. El programa anota el estreno de la segunda producción de la prestigiada manufactura Artcraft, "La mentira", bellísimo fotodrama moderno protagonizado por la eminente actriz Elsie Ferguson, estrella de la aristocracia.

MUY PRONTO — EN EL — Alhambra MANUEL RODRIGUEZ

Este film histórico es un maravilloso esfuerzo reconstructivo de la época heroica de la Reconquista, evocada en la pantalla con absoluta fidelidad histórica y con reproducción de los momentos más famosos de 1817.

Programas de hoy

UNION CENTRAL. — Sección de la tarde, concierto de canto de la señora Berta Celis de Huerta acompañada por su profesor don Luis A. Guiarda. Noctúrna, "La luz del mundo", creación de May Alisson.

SPLENDID. — Especial y noche, "Felicidad a la moda", por Constance Talmadge y Harrison Ford.

ALHAMBRA. — Hoy penúltima función de "La lucha por los millones".

SETIEMBRE. — Tarde, función de beneficio. Noche, "Entre jugadores", por Warren Kerrigan.

BRASIL. —Tarde y noche, "Luchando con la muerte", por Wallace Reid.

GARDEN. — En sus dos funciones "La crisálida", interpretación de la actriz Norma Talmadge.

ALAMEDA. — En sus dos funciones "La mentira", creación de Elsie Fergusen.

IRIS (Castro 130). — Especial y noche episodios 7, 8 y 9 de "La lucha por los millones". Protagonista, William Duncan y Edhit Jhonson.

COLISEO NACIONAL. — Hoy, segundos episodios de "El hombre de la media noche".

VICTORIA. — Especial y noche, segunda función de "El hombre de media noche".

POLITEAMA. — Especial y noche, segunda función de "El misterio de los 13".

ELECTRA. — Especial y noche, episodios 4, 5 y 6 de "El hombre de media noche".

INDEPENDENCIA. — "El árbol de la ilusión", por Bessie Barriscale.

AMERICAN. — Especial primera parte de "Intolerancia", de Griffith. Nocturna, "El caballero errante", por Harold Lockwood y Paulina Curley.

HIPODROMO CIRCO. — Interesante función función por el Circo Nacional.

ODEON. — Próxima apertura. Dirección, Max Gluksmann.

DELICIAS. — Especial y noche: "La crisálida", creación de Norma Talmadge.

CHILE. — Noche. "El hombre de media noche", episodios 1, 2, 3.

NOVEDADES. — Especial y noche, "Luchando con la muerte", por Wallace Reid.

TEATRO COLON (Plaza Ecuador). — Hoy la grandiosa obra de David W. Griffith, titulada "Intolerancia".

TEZAL

Me encuentro de nuevo contento y satisfecho desde que TEZAL me ha limpiado la piel.

Y, quisiera que comprase usted un paquete de este maravilloso remedio de la piel hoy mismo y que se fiase en el modo como obra.

Tan pronto como se unta una delgada capa de TEZAL sobre una piel enferma desaparece toda corrupción. Y este resultado se obtiene desde luego en menos de diez segundos, y usted se sentirá libre de toda comezón, ardor o dolor.

Pero el gran secreto de TEZAL reside en sus ricas esencias vegetales que comienzan desde luego y rápidamente a hacer salir una piel nueva y sana de debajo de la lesión.

TEZAL es el remedio indicado para las úlceras y llagas supurantes, para las erupciones desagradables, para granos de mal aspecto y sarpullido, eczema, hemorroides, así como para espinillas, barros y demás lesiones cutáneas.

De venta en las principales Droguerías y Farmacias

POLITEAMA

ESPECIAL Y NOCHE: Segunda función de

EL MISTERIO DE LOS 13

Episodios: 4. EL GINETE SOLITARIO; 5. REDUCIDO A CENIZAS; 6. TRECE CONTRA UNO.

Sigue la formidable lucha de los trece siniestros encapuchados contra

FRANCIS FORD, "El Rey de la Bofetada"

ELECTRA

ESPECIAL Y NOCHE: Episodios 4, 5 y 6 de

El hombre de media noche

La serial de frac y guante blanco, en que descuella el elegante campeón de box

JAMES J. CORBETT

Corina Griffith Hermana del famoso director de "Intolerancia", "Desarrollo de un pueblo", etc., es la elegante intérprete de la obra SUPER-CORDON AZUL DE GRAN LUJO:

EN TERRENO PELIGROSO

Tema: "La debilidad no es una excusa para obrar mal. Se necesita cierta fortaleza para cometer una mala acción, esa fortaleza podría vencer la tentación. Es un error simpatizar con un criminal, aunque sea un pariente o un amigo".

Próximo gran estreno de lujo. Exclusividad de la Cinemat. Italo-Chilena.

HACIA EL TERMINO DEL PROCESO MILITAR

LA COMANDANCIA DE ARMAS COMUNICA SU DESIGNACION A LOS MIEMBROS DEL CONSEJO DE GUERRA

Lo que dice el informe del Auditor de la División, señor Carlos Covarrubias

Con el nombramiento del Consejo de Guerra de oficiales generales que ha de dictar sentencia como Tribunal de primera instancia, ha entrado en una de sus últimas fases el proceso sobre los incidentes en el Ejército.

La Comandancia de Armas comunicó ayer a los generales señores Boonen Rivera, Marin, Ramírez y Morandé y a los coroneles señores Vial y Bennet, el nombramiento de miembros del Consejo de Guerra y se les citó para constituirse el Sábado próximo a las 2 de la tarde en las oficinas del Departamento Administrativo.

El informe del Auditor

Como es sabido, el Comandante General de Armas procedió a nombrar el Consejo de Guerra en virtud de lo dictaminado por el Auditor de la División, señor Carlos Covarrubias, en el sentido de que el proceso ha sido sustanciado conforme a derecho.

En la imposibilidad de dar in extenso este interesante documento lo damos a conocer sólo en síntesis.

El dictamen se divide en tres partes, en cada una de las cuales estudia separadamente las circunstancias que hicieran necesario el proceso, los hechos que han resultado comprobados y la responsabilidad legal que afecta a las personas que han tenido participación en ellos.

Quedando demostrado—dice—al determinar la responsabilidad de los inculpados que el delito de que se trata es un delito meramente militar, queda resuelto que no debe ser castigado en conformidad al Código Penal, sino en conformidad a la Ordenanza General del Ejército; y, como las disposiciones pertinentes de ésta son sólo los citados artículos 141 y 148 del Título LXXX, hay que examinar cuál de ellos es el aplicable o si lo son ambos a la vez.

Dichos artículos dicen así:

"Art. 141.— Los que emprendieren cualquier sedición, conspiración o motín, indujeren a cometer estos delitos contra el servicio, seguridad de las plazas, contra la tropa, su comandante u oficiales, serán pasados por las armas, en cualquier número que sean, y los que hubieren tenido noticia y no la delataren luego que puedan, sufrirán la misma pena".

Art. 148.— El que hubiere proferido o escrito cualquiera palabras que inclinen a sedición, motín o rebelión, o que habiéndolas oído no diere cuenta a sus superiores inmediatamente, sufrirá la pena de muerte, o corporal, según las circunstancias que agraven o minoren su delito'.

Aduce diversas razones de hermenéutica legal para llegar a la conclusión de que es aplicable a los procesados la disposición del artículo 148 transcrito.

Estima también que, dentro de la amplitud de penas que señala este artículo, debe graduarse la que corresponda a cada uno de los culpables, ateniéndose para ese efecto a la responsabilidad que resulta de la actuación individual de cada uno de ellos, la cual ha sido prolijamente detallada, comprobada y deslindada en la vista fiscal.

Examinando esa actuación, se desprende que los acusados pueden clasificarse en varias categorías, que marcan los diferentes matices de ella.

La 1.a correspondería al general Armstrong como autor y principal cabecilla.

La 2.a sería la de los organizadores, la de los que, según los autos, colaboraron desde los primeros momentos con el general Armstrong, dándole forma a la idea y estableciendo la propaganda.

La 3.a sería la de los colaboradores entusiastas y calurosos, la de los que, sin haber tenido la iniciativa, la aceptaron con fervor desde que fueron iniciados, dedicándole su esfuerzo y su trabajo.

Vendría en seguida una cuarta categoría, la de los colaboradores tranquilos o secundarios. No consta de autos que éstos hayan trabajado activamente, notándose que, o se han limitado a una que otra gestión de propaganda, o que han obrado en cumplimiento de alguna orden o consigna.

La 5.a categoría sería la de aquellos cuya acción directa no aparece fehacientemente comprobada en autos, constando solamente que formaban parte de la Liga.

Y habría todavía una 6.a categoría: la de los que vieron y no se atrevieron, la de los que, faltando a sus deberes de militares y de ciudadanos, no dieron cuenta del golpe que se tramaba en las sombras, dejando así franco el camino al delito que se preparaba.

Todos ellos creyeron que, para cumplir su deber, les bastaba con escandalizarse, y, en efecto, se escandalizaron, pero con excepción de uno sólo, los demás no dieron un paso para evitar el mal.

Estos espíritus tibios fueron la materia prima de que se sirvieron los espíritus inquietos para su obra solapada y disolvente y los que con su silencio dieron pábulo a una propaganda malsana que tendía a implantar como institución dentro del Ejército una Liga o Sociedad secreta que habría sido para los oficiales una escuela permanente y práctica de depresión del carácter, dobléz, maquinación y disimulo.

Estima el Auditor que, ateniéndose al mérito de autos, correspondería incluir en cada uno de esas categorías a los siguientes acusados:

En la primera al general Armstrong.

En la segunda a los generales Moore y López, al contraalmirante Cuevas y al teniente coronel del Canto.

En la 3.a a los coroneles, Echavarría, Sotomayor, Hinojosa y Lorca, a los tenientes coroneles, Salvo, Vidaurre y Lazo, y a los mayores Villalobos y Gómez Solar

En .la 4.a, a los generales Binimelis y Rojas Arancibia, al coronel Solís de Ovando, a los tenientes coroneles Montt, Barboza don Orizombo y de la Guarda y al mayor Carrasco.

En la 5.a, el teniente coronel Medina Fraguela y a los mayores Viaux y Otero.

Y en la 6.a, al coronel Ortiz, al teniente coronel Aguilar, al mayor Montero y al general Herrera, que, en opinión de auditor, debe ser el último en la graduación de la responsabilidad, por las activas y eficaces gestiones que efectuó para impedir la consumación del delito. Respecto al coronel Ortiz cree el Auditor que debe tenerse presente la comunicación que con fecha 10 de Mayo de 1919, dirigió a su jefe inmediato dando cuenta de su participación en estos sucesos, documentos que corre a fs. 7 del cuaderno separado N.o 2.

En la tramitación del expediente, agrega, se han guardado las prescripciones establecidas por la Ordenanza, y, el Auditor está de acuerdo con las conclusiones a que arriba el Fiscal, excepción hecha de la referente al general Herrera, que cree debe ser modificada en la forma indicada en el párrafo precedente, y de la petición que formula respecto al general Fuenzalida y al coronel Maturana.

Sobre este punto, observa el Auditor que los antecedentes producidos en el proceso no han modificado substancialmente a los producidos en el sumario, y que, habiéndose el comandante de armas pronunciado ya sobre ellos, no es procedente innovar.

'Estas son, señor Comandante General de Armas, termina el dictámen, las conclusiones a que llega el Auditor respecto a la tramitación del proceso sobre las llamadas "Incidencias militares". Estima que en él han quedado debidamente esclarecidas las responsabilidades y comprobados en forma legal los hechos que han sido materia de la investigación, y que impusieron al Gobierno el penoso deber de hacer comparecer ante la justicia a viejos y meritorios soldados, que, en su larga carrera militar ofrecieron días de gloria para la patria, y que, precisamente por esto, hacen más incomprensible y más inexcusable su delito".

TECHADO "REVART" ACANALADO

INCORRUPTIBLE - INOXIDABLE - IMPERMEABLE

A $ 1.25 la plancha (pintado)

Sólo por todo este mes de Mayo. Desde el 1.o de Junio costará $ 1.50. G. TRAVER E HIJO

Fábrica: AVENIDA MATTA 375. - CASILLA 1857. - TELEFONO INGLES 223, Matadero. - SANTIAGO

Cemento Portland

LISTO PARA ENTREGA INMEDIATA EN SANTIAGO

PRIME PORTLAND CEMENT
SKÅNSKA CEMENT AKTIEBOLAGET
"GLOBE" BRAND
MALMÖ-SWEDEN
UNICOS IMPORTADORES
B. DIEDEN & C.ia VALPARAISO

OFRECEN:

B. DIEDEN & Cía.

VALPARAISO

PRAT 330-Casilla 1453-Teléf. Ing. 1969

TEATRO VICTORIA - HOY - Especial y Noche - ESTRENO

DE LA SEGUNDA FUNCION DE LA ACLAMADA SERIAL

EL HOMBRE de MEDIA NOCHE

En los episodios sensacionales 7, 8 y 9. Creación

JAMES JIM CORBETT

MAÑANA ESTRENO EPOPEYICO: INTOLERANCIA.

Universidad de Chile

Durante el presente año he tenido lugar a prescribir a varios de mis enfermos el

Sthenogen Galasso

como tónico reconstituyente general en casos de decadencia del organismo, y más especialmente en la convalecencia de los enfermos de GRIPE y TIFUS EXANTEMATICO que epidémicamente azotan la capital desde va a hacer un año.

Siempre he quedado satisfecho de este medicamento, que HONRA A LA FARMACOPEA NACIONAL, y que está, por su reducido precio, al alcance de todas las fortunas, aún la más modesta.

Santiago, Septiembre 10 de 1919.

r. JOSE LEZAETA RIVAS,
Médico-Cirujano.

LA CARESTIA DE LA VIDA

PERTURBACIONES ORIGINADAS EN EL ACARREO DE PRODUCTOS POR LA PROLONGACION DE LA HUELGA DE LA REGION CARBONIFERA

El servicio ferroviario no quedará normalizado hasta dentro de dos meses

Entrevista con el Director General, señor Manuel Trucco

La reunión de anoche de la Liga de Defensa de Comerciantes

Memorial que se presentará el Lunes próximo al Presidente de la República

Uno de los factores que influye más directamente en el encarecimiento de los consumos es la movilización ferroviaria deficiente.

Siguiendo nuestra investigación sobre el alza exorbitante de los artículos de primera necesidad, se imponía determinar en forma concreta la parte que corresponde a la movilización ferroviaria entre las causas determinantes de la carestía y las espectativas que pueden fundarse en cuanto a la terminación de esta anormalidad.

Con este fin, entrevistamos ayer al Director de Ferrocarriles, señor Manuel Trucco, quien nos hizo una breve y precisa exposición sobre la capacidad movilizadora de la Empresa en estos momentos.

—La Empresa —nos dice el señor Trucco— atraviesa desde hace tiempo por una situación extraordinariamente anormal y crítica con motivo de la falta de carbón. Cuando se produjo la huelga carbonífera, a principios de Marzo, la Empresa contaba con una regular cantidad de carbón, reserva que sumada al stock que tenían las minas, nos aseguraba provisión para unos 50 días más o menos. Pero la huelga se prolongó, como ustedes saben, más tiempo, haciéndose necesario restringir notablemente el servicio. A fines de Abril la situación en este sentido, fué angustiosa; los reservas estaban ya agotadas, las canchas de las minas habían quedado limpias y la huelga amenazaba prolongarse indefinidamente. Por cierto que esta situación impuesta por circunstancias fortuitas y ajenas a nuestra voluntad no responsabiliza a la Empresa. No se puede hacer milagros. Sin embargo, se arbitraron recursos extraordinarios; se comenzó a utilizar carbón de Máfil y leña. Con este combustible de mala calidad no podía hacerse un servicio regular; los trenes marchaban con dificultad, pero era preferible a suspender totalmente el servicio.

—Pero ahora la Empresa estará bien abastecida de carbon...

—Aún no y pasará todavía algún tiempo antes que pueda normalizarse el servicio. La producción de carbón en las minas es muy inferior a la de antes de la huelga; el trabajo no se ha regularizado bien.

La producción diaria de carbón es insuficiente para las necesidades de la Empresa. Por otra parte, este abastecimiento de combustible en pequeñas cantidades acarrea múltiples entorpecimientos y dificultades. La Empresa vive al día en cuanto a combustible y para proveer los puntos en que se le necesita se hace necesario mantener una gran cantidad de material rodante ocupado en esta tarea, material que debería ocuparse en la movilización de productos. Estas son consecuencias de la huelga.

—¿Cuánto tiempo estima el señor Director que se va a prolongar esta situación?

—Si no surgen nuevas dificultades creo que no será posible normalizar el servicio antes de unos dos meses. Se ha pedido una cantidad de carbón a Estados Unidos, pero éste no llegará antes de un mes. Esta es la verdadera situación.

Han hecho críticas a la Dirección de la Empresa por la movilización deficiente, pero no se me ocurre cómo evitar estas dificultades fortuitas. La Empresa está recibiendo actualmente carbón para el día, apenas, y es necesario repartirlo a lo largo de toda la red, destinando trenes especiales para el acarreo. Si no se hiciese así, por otra parte, se produciría el paro inmediato del servicio.

Esto fué lo que nos dijo, más o menos el señor Trucco, sobre la situación de la Empresa en cuanto a movilización.

Provisión de carbón

Con respecto a la provisión de carbón se nos informó ayer en el Ministerio de Industrias que el Gobierno había firmado un nuevo contrato para la compra de cuatro mil toneladas en Estados Unidos, con lo que se entera un total de 20 mil toneladas compradas después de la huelga.

Este carbón comenzará a llegar dentro de un mes a la fecha.

La reunión de anoche de la Liga de Defensa de Comerciantes

Anoche se reunió la Liga de Defensa de Comerciantes.

Presidió el señor César Rossetti, y asistió una numerosa concurrencia de delegados de varias sociedades obreras que han adherido al movimiento iniciado por la Liga, en pro del abaratamiento de los artículos de primera necesidad.

El señor Rossetti hizo una larga exposición de la labor desarrollada por la sociedad que preside, durante este último tiempo, en el sentido de estudiar la mejor forma para conseguir del Gobierno el abaratamiento de los artículos de consumo.

En este mismo sentido, hablaron también varios de los delegados obreros.

Terminado este debate, el señor presidente pidió al secretario de la corporación diera lectura al Memorial que, en representación de la Liga y de las Sociedades Obreras asistentes a la reunión, se presentará a la consideración del Ejecutivo.

En este Memorial se hacen algunas consideraciones referentes a los motivos que han originado el alza de los artículos de consumo.

Se dice que uno de los artículos que ha alcanzado mayor precio, es el azúcar y que para evitar en parte su encarecimiento, es necesario que el Estado, al igual de lo que se ha hecho en otros países americanos, asuma una actitud resuelta, tomando estrictamente el control de su mercado y adquiriendo el azúcar necesario para abastecer al pueblo.

Hace ver también la necesidad que hay de expropiar este artículo, ya esté en poder de los comerciantes mayoristas o de los comerciantes al por menor. El Gobierno podría entregar este artículo a los comerciantes detallistas para que éstos vendiesen el azúcar al público con una ganancia no mayor a la de un cinco por ciento.

El Estado podría fiscalizar estas operaciones por medio de inspectores nombrados al efecto, y se autorizaría el ejercicio de la acción popular, sin gravamen alguno para el denunciante. Al infractor a la ley se le decomisaría todo el azúcar existente en su almacén o su bodega.

Este Memorial, aprobado en la sesión de anoche, será puesto en manos del Presidente de la República, el Lunes próximo.

Se designó la siguiente comisión para que lo ponga en manos del Presidente: señores César Rossetti, presidente de la Liga de Defensa de Comerciantes; vice-presidente señor Francisco Madrid A.; señor Florencio Arriagada, delegado de la Sociedad Unión Andrés Bello; señor Juan Labra W., delegado de la Unión Gremial de Fundidores; señor Baltasar Guzmán, delegado de la Sociedad de Oficiales Retirados de la Policía; señor Isaías Fuentes, delegado de la Sociedad de Empleados de Bancos, Miguel Dávila.

Esta comisión deberá reunirse el Lunes próximo, a las 2 de la tarde, en el local de la Liga de Defensa de Comerciantes, Bandera N.o 848.

En este mismo local el Memorial se encontrará a disposición de las Sociedades que deseen adherir.

Durante el curso de la sesión celebrada anoche por la Liga de Defensa de Comerciantes, se presentó también un prolijo estudio tendiente a conseguir del Gobierno el abaratamiento de los artículos de consumo.

En este estudio, se citan todos los artículos de nuestra Carta Fundamental, que autorizan al Estado para tomar una resolución terminante a este respecto.

Dicho estudio, dado lo avanzado de la hora, quedó para una segunda discusión.

CASINO
CIGARRILLOS
con tabaco hebra y boquilla Ambré: 50 centavos el paquete.

DIABETICOS

Diabéticos Diabéticos

Llegaron los ricos alimentos de puro gluten:
PAN DE PURO GLUTEN
PAN TOSTADO de puro gluten
BIZCOCHITOS de puro gluten
GRISINIS de puro gluten
GALLETITAS al chocolate de puro gluten
FIDEOS surtidos de puro gluten
HARINA de puro gluten
SEMOLA de puro gluten

Verdaderas especialidades alimenticias para los que sufren de la molesta enfermedad

Ofrecen despachado, para entrega inmediata:

QUESTA SANGUINETTI y Cía.
COCHRANE 649 :-: CASILLA 417
29-M

CORTADOR
para Fábrica de Ropa Hecha, se necesita en
SAN FRANCISCO 264

SOBRETODO GABARDINA
Forro seda a $ 160.--
SASTRERIA RETAMALES
Moneda 1011 esquina de Ahumada

MIERCOLES Y JUEVES
GRAN REALIZACION EN
ABRIGOS y PIELES
A Precios Excepcionales
AUX MAGASINS REUNIS
111 ESTADO 11:

LA COMPAÑIA MINERA DOMEYKO

ADQUISICION DEL ESTABLECIMIENTO Y MINAS DE CATEMU

Ha quedado recientemente acordada la compra por la Compañía Domeyko del activo y pasivo de la "Societé des Mines de Cuivre de Catemu'.

En el activo se comprenden los establecimientos de fundición, de concentración, todos los grupos mineros, fundos, útiles, enseres, etc., etc.

El precio se paga con 325,000 acciones de la Compañía Minera Domeyko, que se entregarán avaluadas a $ 50, y con $ 2.700,000 en dinero.

La asamblea extraordinaria de accionistas que acordó el aumento de capital requerido para adquirir Catemu, consultó también la emisión necesaria para dar a la negociación de la Compañía Minera Domeyko su más completo desarrollo .

Catemu produce alrededor de 5,000 toneladas de cobre fino al año. Esta cantidad será en breve aumentada.

CINCUENTA AÑOS DE PROFESORADO

DON BENJAMIN MARDONES Y EL INSTITUTO SUPERIOR DE COMERCIO

Homenaje que se le prepara

Con motivo de cumplir en Junio próximo cincuenta años de servicios en la instrucción pública, el señor Benjamín Mardones, Director del Instituto Superior de Comercio, se reunió ayer extraordinariamente el personal de este establecimiento, bajo la presidencia del subdirector, don Guillermo Silva Santiago.

El señor Silva, después de manifestar el objeto de la reunión, solicitó de los señores profesores que expresaran su pensamiento en orden a la forma en que el Instituto debería adherir a las fiestas que se organizan en homenaje a ese distinguido educador.

Después de un cambio de ideas se resolvió tomar una fotografía de todo el personal, la cual se obsequiría al señor Mardones en un artístico marco. Una fotografía igual se colocaría en la sala de profesores como recuerdo del acontecimiento educacional que representa la fecha de las bodas de oro de su director.

Las adhesiones se reciben diariamente en la Biblioteca Nacional, en el Instituto Superior de Comercio y en Monjitas 841.

En las minas de Coronel

Dificultades en el personal subalterno

Se informa de Coronel de que, por dificultades surgidas entre el personal subalterno, se declararon en huelga 500 operarios de las minas de Carbón.

Dichas dificultades fueron pronto subsanadas y volvieron al trabajo 300 operarios.

El resto reanudará sus faenas en la mañana de hoy.

El Gran REMEDIO UNIVERSAL

Nitro Ozona, Lowe Weissflog, el único comprodabo por medio de la radiografía que cura la tuberculosis (tisis). Pruebas a la vista. Afamado desde 1887. Cura radicalmente: cáncer, gangrenas, sífilis, enfermedades hígado, riñones, del estómago, pulmones, bronquitis, faringitis, asmas, hipetrofia, diabetes, albuminuria, reumatismo, hidropesía, obesidad, raquitismo, epilepsia, aplopegía, anemia, catarro intestinal, desintería, apendicitis, peritonitis, almorranas, fístulas, forunculosis, heridas, úlceras, tumores, contusiones, quemaduras, picaduras venenosas, enfermedades piel, sangre, enfermedades secretas. Prodigioso en aneurisma, en enfermedades del corazón, cerebro, vista, espina dorsal, etc. Viruela, peste negra, hemorragia, peste bubónica, tifo, pestes y fiebres en general son vencidas a las pocas horas con repetidos lavados intestinales y tomas. Igual tratamiento para demás enfermedades. Catecismo Nitro-Ozona, cnosúltelo todo enfermo, sea cual fuere el mal, encontrará el medio seguro de sanar radicalmente. Remítolo gratis a quien lo pida.

LUIS LOWE
Casilla 882. — Teléfono 1830. — Claras 149. — Santiago.— Droguería Daube y Boticas principales.

ASBESTO
diversos tipos, entrega rápida, ofrece:
AMADOR MARIN P.
Huérfanos 1039
3609-19-m

SOBRE UN ACCIDENTE MINERO

COMUNICACIONES CAMBIADAS ENTRE EL GERENTE DE LA EMPRESA Y EL MINISTRO DE INDUSTRIA

Como se recordará, el 17de Enero último, ocurrió en el Mineral de Potrerillos, próximo de Atacama, un grave accidente que costó la vida a 5 operarios, quedando otros 22 asfixiados. A fin de determinar las causas y responsabilidades de esta catástrofe, el Ministro de Industria, comisionó a raíz del suceso a un ingeniero fiscal, quien evacuó un informe desfavorable a ese establecimiento minero.

Transcrito dicho informe a la Gerencia de la Andes Copper, su Gerente, el señor L. R. Wallace, contestó al Intendente de Atacama en términos, que este funcionario estimó impropios y hasta descorteses, pues se califica en la carta a los ingenieros del Gobierno de incompetentes.

El Intendente de Atacama, apreciando la inconsecuencia del proceder de la Gerencia de la Andes Copper, que importa, a su juicio, una verdadera inconveniencia desusada en esta clase de relaciones, transmitió original la carta del señor Wallace al Gobierno.

El Ministro de Industria, toman do conocimiento del escrito ha dispuesto, en una comunicación reciente al Intendente de Atacama, devolver la carta al Gerente de la Andes Copper, haciéndole presente el desagrado con que ha sido recibida, estimándola inaceptable por las apreciaciones que contiene.

LA LLUVIA DE AYER

Las predicciones del capitán de corbeta, señor Nuño

Probables lluvias en la zona central

Se notaba cierta preocupación entre los agricultores con motivo de la escasez de lluvias en la región central, estando avanzada la estación de Invierno.

En la madrugada de ayer hubo en esta capital una ligera garua, formalizándose algunas horas más tarde la lluvia que duró toda la mañana.

El agua caída alcanzó a 8.2 m.m.

En Quillota y Valparaíso por el norte y en varias ciudades del sur.

Esta lluvia es estimada como muy provechosa para la agricultura, pues ahora se podrán hacer oportunamente las siembras de trigo en los terrenos de rulo.

Las alteraciones del tiempo han coincidido con los pronósticos hechos por el joven marino don Waldo Nuño, quien suministró hace algún tiempo interesantes informaciones a la prensa sobre el particular.

El señor Nuño anunciaba lluvia para ayer 18.

Sociedad Chilena de Historia y Geografía

Hoy Miércoles 19, a las 6 P. M., en la Biblioteca Nacional, celebrará sesión la Sección de Folklore de esta sociedad.

Tabla: Lenz, Rodolfo.—Sobre la poesía popular impresa en Santiago de Chile.

La entrada es libre.

Mejoramiento del profesorado nacional

Para hoy a las 6 y media P. M., han sido citados los miembros que componen el Comité pro-mejoramiento del profesorado nacional.

La sesión se efectuará en la sala de la secretaría general de la Universidad.

Exposición de Otoño

ELECCION DEL JURADO DE RECOMPENSAS

Se nos encarga poner en conocimiento de los señores artistas exponentes al Salón de Otoño, que, la elección del jurado que ha de discernir los premios en el presente salón, tendrá lugar hoy a las 5 P. M., en la Escuela de Bellas Artes.

La Exposición permanece abierta diariamente de 9 a 12 M., y de 2 a 5 P. M.

Sociedad Empleados de Bancos

En la última sesión, el señor presidente dijo que tenía el agrado de poner en conocimiento de los señores directores el ofrecimiento generoso que le ha hecho el socio señor Arturo Echazarreta S., de obsequiarle una valiosa biblioteca con más de 200 tomos para la Sociedad. Se acordó por unanimidad enviarle una nota de agradecimiento por esta generosa distinción para con esta sociedad.

Director de Obras Públicas

Ha asumido las funciones de Director de Obras Públicas en el carácter de interino, el Inspector General de Ferrocarriles señor Teodoro Schmidt.

Permanecerá en dicho cargo mientras permanece ausente. el titular, señor Guillermo Illánes, que realiza una visita de inspección en Concepción.

Campaña contra el alcoholismo

Conferencias en la comuna Providencia

En la Comuna de Providencia ha empezado a dictarse conferencias semanales con el fin de combatir el alcoholismo.

En el Teatro Providencia, se efectuó el Viernes pasado la primera conferencia de la serie que se dará en el presente año. El 3.er alcalde, señor Manuel Atria, en breves palabras, manifestó la satisfacción con que veía reanudarse el curso de estas disertaciones, que tanto bien habían empezado a hacer entre la clase trabajadora.

SUFRE Ud.
de Resfriados, Bronquitis, Reumatismo, Lumbago, Puntadas, Tortícolis, Dolores
ó toda afección causada por el frío
EMPLEAD EL
THERMOGÈNE
Es un remedio de fácil uso, seguro y rápido. No impone ningún descanso ni régimen y evita las drogas siempre nocivas
Basta aplicar la hoja de Ouate Thermogène sobre el mal, de manera que adhiera bien á la piel.
DE VENTA EN TODAS LAS BOTICAS
Unico Concesionario para CHILE: AM. FERRARIS
Casilla 3633 · SANTIAGO · COMPAÑIA 1295

CAJA DE CREDITO PRENDARIO

LA COMISION DEL SEÑOR HUNEEUS A BUENOS AIRES

PROXIMA REUNION DEL CONSEJO

A fines de la presente semana celebrará sesión el Consejo de la Caja de Crédito Prendario.

En ella, el Presidente señor Francisco Huneeus Gana dará cuenta del resultado de los estudios que practicó en su reciente visita a la Argentina y Uruguay, como asimismo de las impresiones que en estos países recogió en lo que se refiere a la organización y funcionamiento de los Montes de Piedad del Estado.

En la misma sesión, el Comité formado por el Director de la Caja señor Darío Benavente, de los consejeros señores José A. Alfonso y Pedro Urzúa, informará acerca de su labor relacionada con la redacción del proyecto de reglamento por el cual se regirá la institución.

Exportación de salitre

El movimiento de la últma semana

En la semana pasada se exportaron por los diversos puertos de la República 498,596 quintales métricos o sean, 1,083, 904 quintales españoles de salitre.

El detalle de embarque es el siguiente:

Pisagua, 22,215.
Iquique, 250,040.
Tocopilla, 7,321.
Antofagasta, 214,578.
Taltal, 4,442.

Enseñanza comercial

Desde hace algún tiempo el Gobierno estudiaba la conveniencia de enviar a Estados Unidos a uno de los profesores de la enseñanza comercial, con el fin de que estudiara las reformas y los nuevos métodos que después de la guerra se han implantado en aquel país.

Ultimamente el Gobierno ha acordado designar para este viaje de estudio, al profesor señor don Fernando Dahamen.

El señor Dahamen ocupa en la actualidad el cargo de Director del Instituto Comercial de Vallenar.

Corte de Apelaciones

Incorporación del señor Luis A. Molina

Ayer se incorporó a la Cuarta Sala de la Corte de Apelaciones el nuevo Ministro don Luis A. Molina, nombrado en reemplazo de don Víctor Risopatrón.

Ferrocarril de Arica a L

Transporte de carbón a los p del norte

La escasez de carbón ha tado también al Ferrocar Arica a La Paz en forma a ble.

La línea no tiene actua combustible para el servic

Ayer tarde el Ministro de tria, señor Concha, solicitó colega el Ministro de Gue ordenara que uno de los re cadores de la Armada lleve Arica a una chata con dos neladas de carbón, destina ferrocarril de Arica a La P

El señor Valenzuela ma que impartiría las órdenes d para dar cumplimiento a citado.

Secretario de la Legació Suiza

El señor Carlos Errázuri lle ha sido nombrado 2.o s rio de la Legación de Chile e za.

En la Cancillería

Se encuentra en esta capi ciendo uso de licencia, el Enc de Negocios de Chile en el U señor Enrique Gallardo Nieto.

El señor Gallardo Nieto en ció en la tarde de ayer co nistro de Relaciones Exterio

Aduana de Valparaís

Nombramiento de emplea

Ayer quedó firmado el decr nombra a las siguientes pers ra los cargos que se indican Aduana de Valparaíso:

Señor Roberto Rodríguez, la Inspección de carga; seño cisco Contreras y Ernesto zuela, contadores 1.o y 2.o, tivamente; señor Fernando guerda almacenes segundo.

Casa Habitació
se desea comprar de de sos, en Alameda o calles ralelas, hasta 3 cuadras tro, en barrio compre por el norte, de Manuel drígueza a San Miguel; el sur, de Dieciochó a E blica. Hasta $ 150,00 contado.
Dirigirse a
C. FRONTAURA
Banco Popular

Guerra del Pacífico
Por Ignacio Santa María
En venta: LIBRERIAS HUME Y WALKER, TORN RO, ZAMORANO Y CAPERAN, MIRANDA Y NAS MENTO.

MARMOLERIA
"BOTTINELLI"
Cienfuegos, 67 :-: Teléfono, 683
ESPECIALIDAD EN: ALTARES, MAUSOLEOS, GRADAS, MUEBLES Y MARMOLES IMPORTADOS PARA MUEBLES
PRECIOS SIN COMPETENCIA :-: TRABAJO RAPIDO

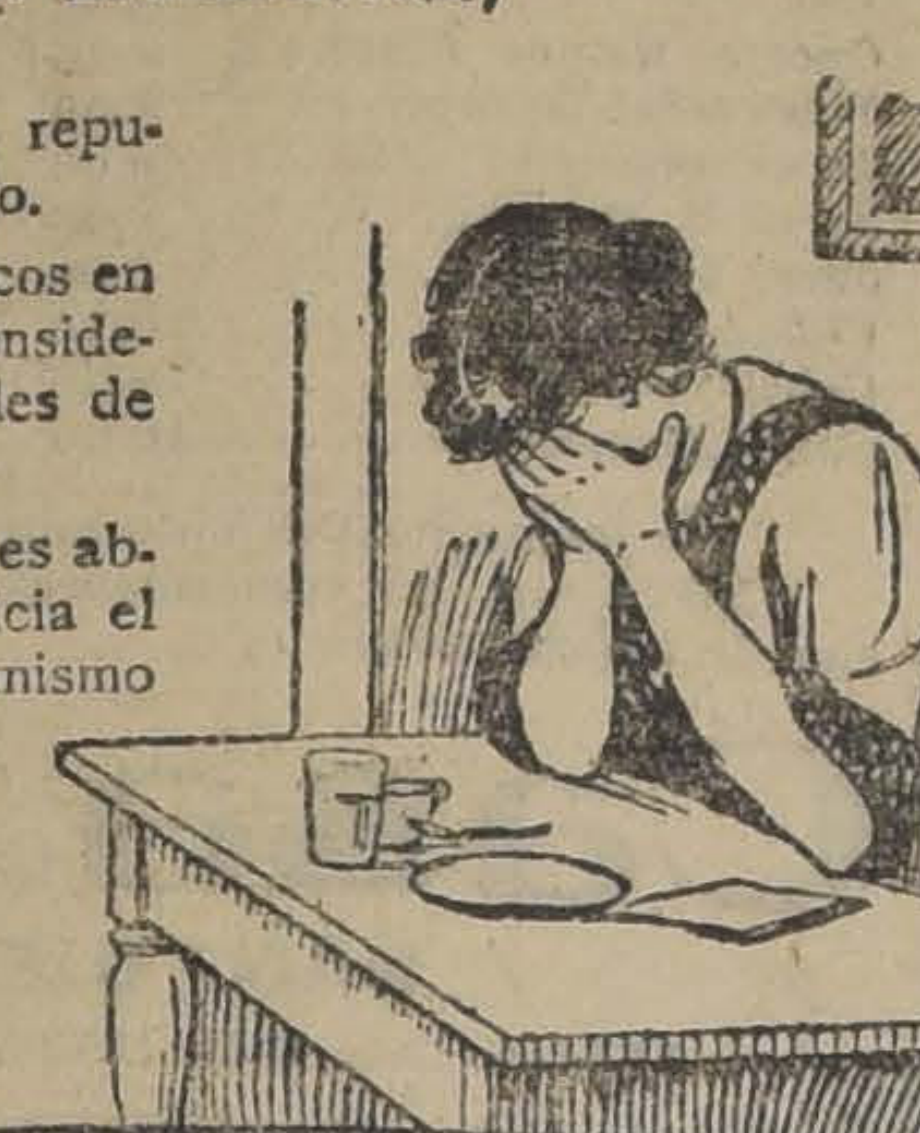

LOS DOLORES DE CABEZA, NEURALGIA
DOLORES FEMENILES
se alivian rápidamente con
PHENALGIN
(FENALGINA)

el reconocido alivia dolor con repu-
ación de casi un cuarto de siglo.
Es recomendado por los médicos en
todas partes del mundo, y es conside-
rado indispensable por los miles de
personas que lo han usado.
Phenalgin no es un narcotico, es ab-
solutamente inofensivo y no vicia el
sistema. Provease de el hoy mismo
donde su boticario.

Distribuida por
AM. FERRARIS
Casilla 3633
Santiago, Chile

EDUCACION

INSTITUTO DE ARQUITEC-
TOS. — El Instituto de Arquitec-
s celebrará sesión hoy Martes
a las 9 1/4 P. M., en su local,
a Galería Alessandri 26 A.
SOCIEDAD ESCUELAS DE
PROLETARIOS.— En la última
sión de Directorio, entre otros
untos, se trató del nombramien-
de profesores de la Escuela
11 vacante por renuncia del
fesor Abarca, y fué nombrado
señor Guillermo Baltierra Oses.
ESCUELA NOCTURNO "MA-
EL BARROS BORGOÑO.— Se
a efecto en esta escuela,
nida por la Sociedad de Ins-
cción Popular, un acto litera-
musical preparado por los
alumnos a beneficio de la fa-
lia del ex-alumno Narciso As-
illo, muerto trágicamente en
carreras del 2 del presente.
Se recolectó la cantidad de cien-
siete pesos cuarenta y cinco
tavos ($ 107.45), que fueron
dados, acompañados de una
a don Pedro del Río.
CURSO DE EXTENSION DE EN-
SEÑANZA MANUAL. — Se comu-
a al profesorado del I. y II. dis-
to que las clases de este curso
pezarán el Sábado 22 del presente
el local de la escuela "Salvador
fuentes" y tendrá lugar de 1.45
5.30 P. M.

VIDA ESTUDIANTIL

CENTRO DE SUB-INGENIE-
ROS ELECTRICISTAS DE LA
IVERSIDAD CATOLICA.— En
amblea general, se eligió el si-
ente Directorio, que regirá los
tinos del Centro en el presente
año:
Presidente, don Marcos Gatica
vice-presidente, don Ricardo
llardo S.; secretario, don Ri-
do León B.; tesorero, don Bo-
r Iturriaga G.; delegados del
mer año, don Carlos Solar U.;
segundo año, don Ramón Brio-
T.; del tercer año; don Gui-
mo Cáceres R.; del cuarto año,
Luis Sánchez P.
Hoy se reunirá el Directorio, a
4 P. M., para fijar todo lo con-
niente a la sesión de apertura
Centro, y su marcha durante el
año.
CENTRO DE COMERCIO. —
se a asamblea general para
ñana, a las 5, en el Instituto.
Tabla: El uso del "overall".
Se cita a sesión de Directorio pa-
el mismo día a las 6.
CENTRO ESTUDIANTIL DE
RMACIA.—Se ha citado a los
ios de este centro, en los salones
la Federación de Estudiantes
a hoy, a las 2 P. M., para inte-
r el Directorio.

ACADEMIA LITERARIO-MU-
SICAL "M. L. AMUNATEGUI". —
Se cita a esta institución para hoy
Miércoles 19 a las 9 P. M. en el
local acostumbrado. Tabla: Elec-
ción del nuevo Directorio.
CENTRO DE ESTUDIANTES
DE ACONCAGUA. — La comi-
sión receptora de sufragios, fun-
cionará los días Martes 18 y Vier-
nes 21 de 2 a 3 P. M., y el Do-
mingo 23, día del escrutinio, des-
de la 1 y media adelante; en su
local, Club de Estudiantes, Ahu-
mada 73, cuarto piso.
CENTRO DE ESTUDIANTES
DE EDUCACION FISICA Y MA-
NUAL. — El Domingo pasado se
inauguró el curso de baile que mantiene anualmente este Centro en el local del Instituto Superior de Educación Física.

Las inscripciones continúan abiertas diariamente de 4.30 a 7 P. M., y los Domingos de 10 a 12 de la mañana, horas de clases, en Morandé 750.

Valor de las inscripciones, socios: $ 2.60 mensuales; no socios: 5.00 pesos id.

FEDERACION DE ESTUDIANTES DE INSTRUCCION SECUNDARIA. — Cítase a sesión a los miembros de la comisión de propaganda a las 5 y media P. M., para hoy en el Club de los Estudiantes, Ahumada 73. Cítase también a los miembros de la delegación ante la Convención Estudiantil a la misma hora.

EL CENTRO DE EX-ALUMNOS Y ALUMNOS DEL INTERNADO BARROS ARANA. —A beneficio de la Escuela Nocturna para Obreros que sostiene este altruista Centro estudiantil, se llevará a efecto mañana una función en el Teatro Politeama.

El público tendrá, pues, una oportunidad en esta ocasión para demostrar a estos jóvenes luchadores, que sus energías no pasan desapercibidas y que por el contrario, son dignas del estímulo y reconocimiento generales.

EJERCITO Y ARMADA

El nuevo uniforme del Ejército

INFORME DE LA COMISION

Hace tiempo, el Gobierno nombró a los inspectores de armas, para que, presididos por el general Yávar, hiciesen un estudio sobre el último Reglamento de Uniformes para Oficiales, y presentasen las ideas que al respecto creyeren convenientes.

Esta comisión ha elevado su informe al Ministerio de Guerra, y en él expresa la necesidad de introducir algunas reformas en el reglamento de uniforme aprobado últimamente.

Se insinúa la conveniencia de suprimir el gran bolsillo de la guerrera y el cinturón.

LA CALIFICACION DE OFICIALES DEL EJERCITO. — La reunión de generales se efectuará el próximo Miércoles. — El próximo Miércoles se efectuará en el Ministerio de Guerra, y bajo la presidencia del Ministro del ramo, la reunión de jefes superiores del Ejército, con el objeto de proceder a la calificación de oficiales del Ejército.

Se nos informa que, con motivo de esta calificación, se producirán en el Ejército alrededor de cuarenta o cincuenta vacantes.

OBRA MILITAR. — En los primeros días del próximo mes de Junio, aparecerá la obra "Historia Militar de la Expedición Libertadora del Perú", de que es autor el capitán de Estado Mayor don Angel Moreno G., cuya impresión había sufrido retardo debido a circunstancias inesperadas.

CONCURRENCIA DE BANDAS.— La banda del Buin concurrirá el 21 de los corrientes, de 1.45 a 4 de la tarde, a la Escuela Pública Federico Errázuriz (Vicuña Mackenna N.o 1004), con el objeto de solemnizar la presentación e investidura de la brigada de scouts de la mencionada escuela.

—La misma banda deberá encontrarse el 21 del presente, de 8 a 10 de la noche, en el Teatro Independencia, a fin de amenizar una velada organizada por la Sociedad Defensores de Chile en 1879.

ALCANTARILLADO DEL GRUPO ESCALA Y BATALLON TELEGRAFOS. — Se han pedido propuestas públicas para la ejecución de las obras de alcantarillado en los cuarteles del Grupo Escala y Batallón Telégrafos del Cantón Militar de Providencia.

ESPECIALISTA EN ARTILLERIA —Se ha declarado que el capitán de corbeta don Calixto Rogers continuará en posesión del título de especialista en artillería, hasta que las necesidades del servicio le permitan ingresar nuevamente al curso de recalificación de la Escuela de Artillería.

PRESENTACIONES. — A la Comandancia General de Armas se presentaron ayer: el coronel señor Ricardo Irarrázaval, de Valparaíso, con permiso; el capitán señor Jorge Arenas, de Ancud, con permiso; y el teniente señor Raúl Balmaceda, de Angol, destinado al Dragones.

INFRACTORES A LA LEY DE RECLUTAS Y REEMPLAZOS. — Los infractores a la Ley de Reclutas y Reemplazos Eloy Matta Delgado y Juan García B., deberán cumplir su condena en el Batallón de Tren.

AVISO
La Casa Bresciani comunica a su distinguida clientela que ha suprimido su almacén de ventas de la calle **ESTADO**, y que en adelante será atendida en su
Fábrica de Muebles
CALLE FREIRE 651
entre Argomedo y Diez de Julio (barrio Maestranza)
Tel. 162 Sta. Elena. Casilla 440
23-M

MOLINOS "LETZ"
PARA GRANOS
DESGRANADORAS de Maiz
ARADOS de acero "Rock Island"
ARADOS "Avery"
ARADOS "Ames
REPUESTOS
Ofrecen: GIBBS & Co.-Catedral 1037

LO QUE DICE EL PUBLICO

DEBE CERRARSE.—Los vecinos del barrio comprendido entre las calles Avenida Vicuña Mackenna, Avenida Condell, Santa Isabel y alrededores piden hagan cerrar una cantina que está en Santa Isabel antes de llegar a la Avenida Condell.

CUESTIONES LOCALES

POR PAGO DE PAVIMENTACIONES—La Alcaldía ha autorizado a la Tesorería, para que pague al señor Roberto Matta T., la suma de $ 3,215 73 centavos, por los trabajos de asfalto ejecutados en la acera sur de la calle de Copiapó.

A la misma repartición se ha autorizado también para que pague al señor Ricardo Dinator, la cantidad de 7,373 pesos 86 centavos por iguales trabajos ejecutados en la calzada de Sarjento Aldea entre las calles de San Diego y Nataniel.

MEDICINAS PARA UN DISPENSARIO. — Se ha autorizado al jefe de la Inspección Sanitaria Municipal, para que gire contra la Tesorería por la suma de 500 pesos para que la destine a la compra de medicinas para atender al servicio del Dispensario de la calle de Bartolomé Vivar.

MERCADERIAS PARA UN ALMACEN MUNICIPAL. — Por medio de la Tesorería, se ha mandado pagar al señor Francisco Subercaseaux, la cantidad de $ 9,383.20 por fardos de pasto entregados a los Almacenes Municipales.

INAUGURACION DE UN FRIGORIFICO. — Hoy se deberá llevar a efecto la inauguración del Frigorífico recientemente construido en el Mercado Central.

A este acto, deberán concurrir la Junta de Alcaldes y los Regidores municipales.

NOTICIAS ADMINISTRATIVAS

ESCUELA DE IDAHUE. — La comisión encargada de la recepción definitiva de la Escuela de Idahue, en Curicó, ha comunicado al Ministerio de Obras Públicas que se ha recibido de los trabajos, sin observaciones.

EDIFICIO DE LA NUEVA BIBLIOTECA NACIONAL. — La Dirección de Obras Públicas ha solicitado del Ministerio del Ramo, el nombramiento de la comisión que debe recibirse en definitiva de las obras de almacenes de libros y salón de lectura del nuevo edificio de la Biblioteca Nacional.

INSTITUTO AGRONOMICO. — Se han solicitado los fondos necesarios para la ejecución de diversos arreglos en el sitio destinado a jardines del Instituto Agronómico.

GEOGRAFO DE LA DIRECCION DE OBRAS PUBLICAS. — Geógrafo de la Dirección de Obras Públicas en el carácter de interino, se ha nombrado a don Enrique Mujica Herrera.

FONDOS PARA INSPECCION TECNICA. — Se han concedido las sumas de 18 mil pesos para la inspección técnica del ferrocarril de Púa a Traiguén, y 8 mil para la del Canal de regadío del Laja.

ESCUELA PRACTICA DE AGRICULTURA. — Por renuncia del señor Aníbal González, del puesto de Inspector de la Escuela Práctica de Agricultura de Santiago, ha sido nombrado en su reemplazo don Baldomero Orellana.

ESCUELA AGRICOLA DE TALCA. — Jefe de la Sección Arboricultura y Horticultura de la Escuela Agrícola de Talca, ha sido nombrado don Eduardo Casanova.

PROFESOR DE LA ESCUELA DE ARTES Y OFICIOS. — Profesor de Mineralogía, Metalurgia y Geología de la Escuela de Artes y Oficios, ha sido nombrado don Mariano Rivera, por renuncia del titular señor Jorge Muñoz.

PATENTE DE INVENCIO. — El señor Arístides Gabella ha solicitado del Ministerio de Industria patente para un nuevo procedimiento de elaboración de caliche, que según el señor Gabella está llamado a interesar vivamente a los industriales salitreros.

ESCUELA DE MUJERES N.o 89. El Inspector General de Instrucción Primaria ha comunicado al Ministerio de Obras Públicas, que la Escuela Superior de Mujeres N.o 89 de esta ciudad, carece de la Sección Economía Doméstica, lo que causa grave daño a las jóvenes que ahí se educan.

Pide se destinen fondos a fin de construir un pabellón destinado a tal objeto.

ESCUELA PRIMARIA INDUSTRIAL. — La Inspección de Instrucción Primaria, ha pedido la instalación de una línea eléctrica para mover las maquinarias de los talleres de la Escuela Primaria Industrial N.o 1, anexa a la Escuela Federico Errázuriz.

SOCIEDAD DE SEGUROS LA LLANQUIHUE. — Ha quedado tramitado el decreto que declara legalmente instalada a la Sociedad Nacional de Seguros La Llanquihue, de Puerto Montt.

La nueva sociedad gira con un capital pagado de un millón de pesos.

PROMOTOR FISCAL DE CASTRO. — Se ha declarado vacante el cargo de Promotor Fiscal de Castro para el que había sido nombrado don Alberto Ebensperger.

BOY-SCOUTS

DIRECTORIO PROVINCIAL.— Se cita a todas las brigadas el Viernes 21, a la 1.3, en la Plaza Italia, con el objeto de investidura de la brigada Federico Errázuriz.

Tenida: Uniforme, sinturón, piola y básculo con gallardete.

Las brigadas se formarán de norte a sur, lado oriente de la Avenida Vicuña Mackenna.

En caso de lluvia el acto se posterga para el próximo Domingo.

BRIGADA MANUEL S. TELLO. —Se cita a los scouts de esta Brigada para hoy Martes a las 19 horas en su cuartel.

INSTITUCIONES DIVERSAS

..SOCIEDAD MUTUAL DE COMERCIANTES.—Se cita a sesión de Directorio para hoy Miércoles, a todos los señores Directores, en Morandé 845 a las 3 de la tarde.

SOCIEDAD EMPLEADOS DE COMERCIO.—Con entusiasmo se prepara la celebración del 33 aniversario social. Mañana 20 se efectuará un baile para el cual las entradas están a disposición de los socios en el local social y su precio es de cinco pesos para los caballeros y dos para las señoritas.

El 21 en la tarde se llevará a efecto una sesión solemne y se repartirán los diplomas a los socios jubilados y honorarios. Después de este acto se servirá un lunch.

Cursos de inglés y contabilidad. —Continúa abierta la matrícula para estos cursos que empezarán el Lunes 24 del presente mes. Se ruega a los socios y a las demás personas que se interesen por asistir a ellos pasen a matricularse cuanto antes a Santo Domingo No. 1036.

El precio por cada curso completo es de $ 25 que se pagarán la mitad al iniciarse las clases y la otra mitad el segundo mes. El curso de inglés durará cinco meses y el de contabilidad cuatro; el primero a cargo del profesor señor Arturo Zanelli y el segundo a cargo del profesor señor Calvino Corona.

CLUB SOCIAL ESTACION ALAMEDA.—Mañana, a las 9 P. M., en casa del señor C. Puelma, Bascuñán Guerrero No. 372, se reune el Directorio de este club para ultimar los preparativos que se relacionan con la apertura del local.

Las solicitudes de admisión u otros informes pueden solicitarse personalmente en la dirección ya indicada o por correspondencia al secretario, Correo No. 2, Casilla 4558.

SOCIEDAD UNION COMERCIAL. — El Directorio de esta Sociedad celebró sesión el 15 del presente.

La comisión de cooperativa, entre otros acuerdos, tomó el de pedir a los señores socios que tengan conocimiento de esta clase de establecimientos, se sirvan enviar proyectos y bases sobre formación de una cooperativa por la Sociedad, y encargar a una persona entendida en el ramo para su iniciación y dirección, tomando en cuenta los proyectos que se presenten por los socios, dentro del presente mes.

El Directorio acordó aceptar como socios activos, a los señores Pedro Godoy Morales, Carlos Irisarri Valdivieso, Francisco Silva Feliú, y como socios cooperadores a los señores: Alberto Kialle, Augusto Schlephack, Rodolfo Carly, y Abraham Sarria.

Se presentaron las siguientes solicitudes de incorporación: señores: Víctor Antonio Sierra, Roberto Apolonio Soto, Lorenzo Carvacho, Luis Riquelme Vargas, Fernando Dahmen Escudero, las que pasaron a la Comisión Calificadora.

Dr. GIANELLI
21 DE MAYO 562
Especialidad en Sífilis, piel, vías urinarias.
Consultas de 2 a 6.
Estudios en Europa

GUIA PROFESIONAL

ABOGADOS

ARTURO ALESSANDRI
ARTURO ALESSANDRI R.
FERNANDO ALESSANDRI R.
VICTOR ACEVEDO L.
Domicilio y estudio: Delicias 1158. De 9 a 11.30 y 4 a 6. Teléf. Ingl. 1414 .Teléf. Nac. 1833.

ERNESTO BARROS JARPA
CESAR JIMENEZ FUENZALIDA
Gálvez 88. Teléfono 1845.

LUIS MALAQUIAS CONCHA S.
Asuntos civiles, criminales, accidentes, apelaciones. Compañía 1065. Casilla 1088.

ALCIBIADES CARRILLO
Trasladóse Compañía 1231, frente a Notaría Lizana. Casilla 1214.

CLARO Y Cía.
Luis Claro Solar, Samuel Claro Lastarria, Héctor Claro Salas, Fernando Claro Salas. Morandé 231. Teléfono 2355.

NAZARIO CHACON DEL CAMPO
Morandé 466. Teléf. 966. Cas. 3211.

ALFREDO CAÑAS O'RYAN
Procesos criminales, preferentemente apelaciones, casaciones. Santo Domingo 1443.

PEDRO DAZA BRANTES
Morandé 440. Casilla 2281.

FERNANDO ERRAZURIZ TAGLE
Notario-abogado. Bandera 345. Casilla 926. Teléf. 3324. Desde las 9 A .M. hasta las 6.30 P. M.

JORGE ERRAZURIZ TAGLE
LUIS A. QUINTEROS T.
Trasladaron su escritorio a Amunátegui 301. Teléf. 633. Cas. 2592.

HERMAN ECHEVERRIA C.
Moneda 1148. Teléf. 3421. Domicilio: Carrera 172. Teléfono 1594.

LADISLAO ERRAZURIZ
HERNAN LEIGH BAÑADOS
De 3 a 5. Alameda 1902.

NICANOR ELGUETA N.
Galería Alessandri 19 A (altos). Teléfono Inglés 536.

DANIEL FELIU
y OSCAR FELIU H.
Merced 557. Teléf. 582. Cas. 3177.

OSVALDO FUENZALIDA CORREA
Santo Domingo 585. Casilla 787.

GALV. GALLARDO NIETO
Ahumada 168, altos. Teléf. 2343.

JORGE GALLARDO NIETO
Asuntos civiles y criminales. Se trasladó Morandé 244.

EDUARDO GREZ PADILLA
Catedral 1425. Teléfono 1144.

MANUEL GAETE FAGALDE
Notario-abogado. Huérfanos 1242. Teléfono Inglés 1355. De 9 a 18.30. Domicilio: Vergara 261.

OSVALDO HEVIA L.
Morandé 244. Casilla 1831 .

GUSTAVO KALTWASSER DIAZ
Huérfanos 1175. Casilla 855.

E. KOCH
Morandé 440. — Teléfono 1518.— 10—12; 2—3

MARTIN Y HERNAN
FIGUEROA ANGUITA
717, San Antonio. Teléfono 1681.

MIGUEL LUIS LAGOS
Abogado Banco Hipotecario de Chile. De 10 a 11 y de 3 a 4. Casilla 1455.

BERNARDINO LEIVA
Abogado. Se trasladó a Bandera 552.

LORENZO MONTT
AMBROSIO MONTT WILMS
Compañía 1207. Teléfono 2307.

MANUEL MERINO E.
LUIS MERINO E.
Desde el 1.o Mayo trasladaron estudio a Agustinas 584. Teléf. 2077. Casilla 2407.

MANUEL OLIVA
Estudio: Galería Alessandri ofc. 15 A., en bajos.

ROBERTO DE PETRIS
San Diego 65. Teléf. 156. Cas. 4044. Juicios civiles, criminales, de comercio, asuntos jurisdicción voluntaria.

CARLOS A. RUIZ B.
Morandé 432.

ALFONSO REVECO
Alegatos Corte Suprema. Apelaciones. Nueva York 59 (frente Bolsa Comercio).

HECTOR SALAS IBAÑEZ
Abogado. Compañía 1943. Teléfono 2594. 61-M

LISANDRO SANTELICES E.
Morandé 450. Especialmente: Particiones, juicios sobre propiedades y estudio y arreglo de títulos.

CARLOS SALAS HERRERA
Abogado. Bandera 552. Casilla 3366. Teléfono 2177.

HUBERTO SALGADO GALLARDO
Causas militares, civiles, criminales. Alegatos Cortes Suprema y Apelaciones. Bandera 152.

ENRIQUE TAGLE MORENO
Estudio: Compañía 1223.

EMILIO TAGLE RODRIGUEZ
Abogado. Huérfanos 840. Teléfono 2018. Atiende preferentemente asuntos comerciales y mineros.

LEOPOLDO URRUTIA
Bco. Hipotecario de 2-5. Domicilio: Santa Rosa 128. Teléf. 2223.

HUMBERTO YAÑEZ VELASCO
Compañía 1223. Teléfono 1614.

LUIS VALENZUELA DIAZ
J. ANTONIO VALENZUELA DIAZ
Compañía 1264. Casilla 22.

MEDICOS

Dr. ARNELLO
Cirugía, anestesia general. Venéreas. García Reyes 17. De 12-3. Hospital San Vicente 4-6.

Dr. LEONIDAS AGUIRRE A.
Especialista enfermedades niños y afecciones pulmonares. De 10-11 y 1.30-3.30. San Francisco 116.

Dr. ALCAINO
Especialista Hospitales Niños. Salvador. Oídos, nariz, boca, garganta, 2-5. Dieciocho 237. Teléf. 257.

Dr. ALEJANDRO INFANTE
Enfermedades niños. Médico Hospital Niños San Luis. Consultas 1-4. Delicias 253.

Dr. ARTURO BARRAZA A.
Vías urinarias, sífilis. Puente 557. De 3 a 6.

Dr. AMENABAR OSSA
Oculista 14 años Europa, 3 años Médico Director Hospital de Ojos Condado Stafford (Inglaterra). Merced 494. De 1.30-4. Teléf. 602.

ROBERTO AGUIRRE LUCO
Prof. de la Facultad. Medicina general, especialmente niños. 1 1|2 a 3. —Santo Domingo 401.

DOCTOR AMARAL
Estudios Europa. Partos. Enfermedades señoras. Catedral 1964. 3510

Dr. F. ROMERO AGUIRRE
Partos, enfermedades señoras. Cirugía. Catedral 2429.

Dr. BISQUERT
Vías urinarias. Sífilis .Moneda 859. De 3 a 6. Casilla 2563.

Dr. BORQUEZ SILVA
Estudios Europa. Pulmón, corazón, estómago, intestinos. Rayos X. 3 a 6. A. Prat 80. Teléf. 19 Matadero.

Dr. CARLOS BOLIVAR S.
Medicina general. Delicias 210. De 1 a 3.

Dr. JULIO BUSTOS
Médico de Ciudad de Santiago.— Medicina interna, niños, sífilis. Recoleta 707. De 2 a 4.

Dr. BRAGA CASTILLO
Rayos X. Merced 136. Teléfono 1393. Consultas: de 9 a 10 y de 1 a 4.

Dr. CORREA CORTES
Medicina interna. Sífilis. Afecciones externas de la vista. 2-5. Echáurren 48. 30-Ju

Dr. MANUEL CALVO MACKENNA
Médico Pensionado San Vicente. 1 a 3. Santo Domingo 1412. Teléfono 596.

Dr. LEON CHONCHOL
Titulado París. Medicina general. Piel, venéreas. De 2-5. Santo Domingo 789.

DOCTOR CHARLIN
Enfermedades de la vista. Compañía 2115. Consultas de 3 a 6. P. M.

Dr. LEONIDAS CORONA T.
Laboratorio Clínico. Delicias 868 (frente a Estado). Consultas de 4 a 6. Teléfono 2483.

Dr. CAMPOS MENDEZ
Medicina interna. Corazón, hígado, sífilis. De 10 a 12 y 2 a 4. Huérfanos 2311.

Dr. W. E. COUTTS
Sífilis.. Vías urinarias. Consultas de 3 a 5. San Martín 372.

Dr. CASTRO OLIVEIRA
Garganta, nariz, oídos. Estado 62. De 3 a 6.

Dr. ALDO CONTRUCCI
Médico internista. Regresó de Europa. San Antonio 451. De 2 a 4. Teléfono 188 Providencia .

Dr. CASTAÑEDA IGLESIAS
Ex-médico residente Hospital de Niños. Catedral 1882. Teléf. 254. 1 1|2 - 3 1|2.

Dr. DIAZ VELASCO
Medicina interna. Niños. Sífilis. 1 a 4. Vergara 474. Teléf. 236 Parque.

A. ICAZA BARROS
Médico cirujano. Bandera 736.— Teléfono 233. Consultas: 5 a 6.30.

PROF. ALEJANDRO DEL RIO
194 Miraflores. Enfermedades de oídos, nariz y garganta. Consultas a hora fija diariamente (salvo los Sábados), de 2 a 5.

SIFILIS
VENEREAS Y PIEL
Doctor Félix Grohnert B.
Castro 238. Consultas: 2-6.

Dr. EUGENIO DIAZ LIRA
Cirugía de niños y ortopedia. — Agustinas 1270. Teléfono 2285.

Dr. RICARDO DONOSO
Estudios en Europa. Medicina interna, especialmente pulmón, corazón. Agustinas 619. De 1.30 a 3.30.

Dr. PAULINO DIAZ
Moneda 1963. Teléfono 1178. De 1 1|2 - 4. Especialmente piel, venéreas.

Dr. ESPINA
Rayos X. Medicina interna. Estudios Europa. Delicias 1228 esq. Gálvez. Teléfono 2102. De 1.30 a 4.

Dr. FRANCISCO EDWARDS
Vías urinarias. Consultas de 2 a 4. Teatinos 14.

Dr. JULIO EASTMAN
Catedral 2673. De 1.30 a 3.30. Teléfono 2637. Casilla 1571.

DOCTOR FAJARDO
Medicina general. Enfermedades niños. Arturo Prat 631. De 2 a 4.

Dr. FUENZALIDA BRAVO
Profesor de enfermedades niños. Merced 580. Teléfono 1721. De 2 a 4.

Dr. ARTURO FRITZ
Medicina general. Jefe Policlínica. Piel y sífilis. De 3 a 5. Huérfanos 1353.

Dr. MORAGA FUENZALIDA
Medicina y cirugía de niños. Cochrane 118. Teléfono 2804. De 1 a 3.

Dr. ARISTIDES GONZALEZ C.
Prof. extraordinario Obstetricia. Partos, enfermedades señoras. 1 a 3. Cas. 1551. Tel. 2789. S. Martín 272.

ENRIQUE GONZALEZ H.
Estudios en Europa. Especialmente estómago, intestino, hígado, diabetes, obesidad y reumatismo. Ejército 636. Consultas: 2-4.

Dr. ERNESTO GREENE
Estudios Europa. Cirugía, ginecología. Consultas: 2-4. — San Martín 509 esquina Catedral. Tel 2860.

Dr. GARCIA COLLAO
Estudio Europa. Ojos, nariz, garganta, oídos. Nuevo Consultorio San Antonio 148, frente Teatro Municipal.

Dr. MOISES HERRERA
Medicina general, especialmente niños. — Esmeralda 847, entre 21 de Mayo y San Antonio.

Dr. ROBERTO JARAMILLO B.
Ejército 707. Teléf. 142 Parque.

RICARDO KUSCHEL S.
Cirugía general. Consultas: 3.30 a 5. San Antonio 275. Teléfono 1344.

INSTITUTO
DE
EDUCACION FISICA
MORANDE N.o 750
Gabinete de Mecanoterapia
Masaje y gimnasia médica.
El gabinete está servido por estudiantes de los últimos años de medicina.
Hay horas especiales para señoras y caballeros.
Consultas: de 10 a 11, menos los Miércoles.
EL DIRECTOR.

Dr. A. KORNER ANDWANDTER
Estudios en E. U. Cirugía Ortopedia. Consultas: 2-4. Santo Domingo 623.

Dr. ADOLFO KAPLAN
Medicina interna. Rayos X. Ausente en Estados Unidos. 3-J

Dr. LEA PLAZA
Enfermedades del sistema nervioso. San Antonio 584. 5-7 P. M.

PROFESOR LUCO
Enfermedades nervios y mentales. Merced 336.

Dr. LAVAL
Medicina interna. Rayos X. Delicias 1626. De 2-4. Teléf 2844.

Dr. MORALES VILLABLANCA
Sífilis, venéreas. Prat 356. De 4 a 6.

CORA MAYERS G.
Médico-cirujano. Niños y señoras. Consultas 4 a 6. Ahumada 49.

Dr. MEZA OLVA
Estudios Europa. Medicina interna, especialmente pulmón, corazón, riñones, sífilis. Laboratorio Clínico de 3 a 4.—Dieciocho 268.

Dr. MALBRAN
Enfermedades mentales y nerviosas. De 2 a 5. San Antonio 584.

Dr. ITALO MARTINI G.
Ojos, oídos, nariz y garganta. Delicias 411. Consultas: 2 a 4.

Dr. JUAN MONTENEGRO M.
Enfermedades niños. De 2 a 4.— Compañía 1770. Teléfono 2120.

Dr. MONTERO
Prof. Dermatología, Sifilografía. Piel. Sífilis, génito-urinarias. Prat 309.

Dr. LUIS G. MIDDLETON CRUZ
Oídos, nariz, garganta. Trasladóse: Miraflores 540. De 4 a 6.

Dr. JULIO MOORE F.
1 1|2- 3 1|2. Niños. Sífilis. — Vergara 155. Teléfono 3074.

DR. MOUAT S.
Ginecología, partos. Ex-jefe Clínica Ginecológica Dr. Korner. Brasil 25.—De 1 a 4. Regresó.

LUIS CALVO MACKENNA
Profesor extraordinario de medicina infantil. Se trasladó a Moneda 1826. Teléfono 2112.

NEUMOTORAX ARTIFICIAL
Tratamiento Tuberculósis pulmonar. Dr. Moreno. Estudios Europa. Recoleta 561, de 2 1|2 a 4 1|2.

Dr. OHLERICH
Titulado Alemania y Chile. Medicina general adultos y niños. Teléfono 332 .Consultas: 2 a 4. Trasladóse: Teatinos 336.

Dr. DAVID PULIDO
Enfermedades niños. Santo Domingo 1646. Teléfono 2152. Consultorio: Santo Domingo 1695. 1-4.

Dr. OTTO PHILIPPI
Enfermedades niños. Santo Domingo 820 esq. San Antonio. Consultas 1 a 3. Teléfono 2415.

PROFESOR PARDO
Cirugía y enfermedades de señoras. Consultas de 2 a 4. Ejército 119.

Dr. MARCIAL PARADA
Oídos, nariz, garganta. Delicias 1628. Teléfono 2844. De 3 a 5.

Dr. OSCAR PERALTA C.
Arturo Prat 588. Consultas 2 a 4. Policlínica de 8 a 9 1|2.

Dr. PRUNES
Estudios en Europa. Jefe de Clínica. Piel, sífilis, venéreas. Merced 490. Casilla 2894.

Dr. RICARDO PERALTA G.
Cirugía general, especialmente de niños. Claras 471.

Dr. EDUARDO DE RAMON
Cirugía, enfermedades señoras. De 1 a 3. Trasladóse Agustinas 1660.

Dr. PRADO REYES
Cirujano Jefe Hospital San Juan de Dios. Cirugía. Enfermedades señoras. San Francisco 70. De 1 a 3. Teléfono 1434.

Dr. PAREDES F.
Especialmente enfermedades señoras, Jefe Policlínica Prof. Korner. Medicina. Cirugía Abdominal. Amunátegui 33. De 2-4.

Dr. QUIROGA
Enfermedades nerviosas y mentales. Puente 559. Consultas de 3 a 5.

Dr. RAYO RIQUELME
Cirugía. Enfermedades de señoras. Sífilis. Lunes, Miércoles, Viernes, de 1 a 3. Martes, Jueves y Sábado, de 5 a 6. Merced 304. Teléfono 3329.

Dr. NACIANCENO ROMERO
Laboratorio Clínico. Puente 559. Consultas 5 a 7. Casilla 3871.

Dr. JOEL RODRIGUEZ P.
Estudios Europa. Medicina interna, especialmente estómago, intestinos. Rayos X. De 2-4. Amunátegui 559. Teléfono 2810.

Dr. HERRERA ROGER
Médico Hospital de Niños. Teléf. 2679. Delicias 2558. De 1 a 3.

Dr. SANTANDER
Estudios Europa. Enfermedades corazón, riñón, sífilis, especialmente estómago e intestinos. Examen del enfermo por rayos X y laboratorio. Moneda 821.

Dr. OSVALDO SALAS C.
Catedral 2529. Jefe Clínica Niños. Niños, adultos. De 1-3. Teléf. 2791.

Dr. CARLOS A. SOMMERS
Enfermedades del pulmón. De 1-3. Catedral 2099.

J. SCHWARZENBERG L.
Enfermedades niños. De 1 a 3. San Antonio 275. Teléf. 1344.

Dr. STUARDO
Estudios Europa. Enfermedades niños. De 1 a 4. Agustinas 1684. Teléf. 2245.

Dr. SUAREZ ALVAREZ
OCULISTA
Sto. Domingo 1283. De 1-3 y 5-6.

DOCTOR STOLTING
Oculista. Médico recibido en Alemania y Chile. Compañía 1392. De 3 a 5.

Dr. SEPULVEDA R.
Laboratorio
Bandera 736. Teléfono 233. Exámenes completos: sangre, orina, desgarro, etc. Consultas: 2 a 6.

Dr. TORRES TORRES
Jefe Clínica Prof Korner. Enfermedades señoras, cirugía. Catedral 1249. De 3 a 5.

Dr. UGARTE MONTES
Medicina interna, cirugía, sífilis. Sotomayor 541, 1.30 a 3.30.

Dr. ULLOA
Interna. Venéreas. Niños. Pulmón. Independencia 1726. de 12 a 4.

DOCTORA ERNESTINA PEREZ
Estudios en Europa. Se trasladó a Merced 629. Consultas: 2 a 4.30.

DOCTOR VARGAS SALCEDO
Cirujano. Martes, Jueves y Sábado 2-5. Teatinos 254. Teléf. 1060.

Dr. VALENCIA
Dentista. Santo Domingo 1280

Dr. G. E. VIDAL S.
Consultas 2 a 6. Delicias 2646.

Dr. VALENZUELA LARRAIN
Cirugía general, ginecología. Consultas 1 a 3, menos los Viernes. Catedral 2092.

DANIEL YAÑEZ G.
Sífilis, venéreas. De 3-5. Moneda 1035.

Dr. ZUÑIGA C.
Enfermedades señoras. Jefe Clínica Obstetricia. Avenida España 472. De 1-3. Teléf. 111, Parque.

Dr. WAUGH ALDUNATE
606 | Estudios Europa. Medicina interna. Venéreas. Sífilis.
914 | Reacción Wassermann, 2 a 4. Catedral 1988.

D. WIREN
Oído, nariz, garganta. Claras 471. 2-4. Policlínica, 8 1|2-11 A .M. Sólo para enfermos escasos recursos.

DENTISTAS

MUÑOZ LOBOS Hnos.
Extracciones sin dolor. Sommo formo, puentes, placas, tratamientos rápidos. San Diego 307, 448.

GUILLERMO AHUMADA
Carmen 319, altos.

AURELIO DE LA FUENTE
Clínica dental del Doctor Valenzuela Basterrica. Huérfanos 1616. Teléfono 1642.

BAHAMONDE INZUNZA
Ex-ayudante Clínica Esc. Dental. Tratamiento enfermedades boca, 2-5. Huérfanos 1353.

DR. ROGAT
PIORREA ALVEOLAR
Bolsa de Comercio
Oficina 212-215

ESPECIALISTA EN PIORREA ALVEOLAR
(Encías supurantes, dientes movibles) Consultas en Valparaíso los Sábados. Condell 88.

ENRIQUE MORENO OLEA
Especialista Clínica Dental Dr. Valenzuela, Huérfanos 1616. Teléf. 1642.

L. R. BERRIOS M.
Clínica Dental Dr. Valenzuela. Huérfanos 1616. Teléfono 1642.

JOSE LUIS CABRERA M.
Teatinos 549, entre Catedral y Santo Domingo.

SALVADOR CASTILLO
Jefe Clínica Prótesis. Escuela Dental. Moneda 1588.

A. ARREDONDO REYES
Instalación moderna. Trabajos garantidos. Delicias 2774 (Portal Edwards).

Dr. CERDA LOPEZ
Dentista. Cirugía Dental. De 8-11 1|2 y 2-6. Moneda 881 (altos).

FORTUNATO ENCINA F.
Cirujano-Dentista. Ex-ayudante Dr. Carlos Robinson. Agustinas 849.

CORIOLANO LARA VALLE
Consultas: 2 a 6. San Antonio 128.

VICTORINO ALONSO
Dentista. Estudios en Philadelphia. Moneda 1164.

MAURICIO M. BALTIANSKY
Cirugía dental. Enfermedades de la boca. Arturo Prat 935.

J. A. CASTRO OLIVEIRA
R. CASTRO OLIVEIRA
Estado 62.

CLODOMIRO CONTRERAS
Ayudante Clínica Operatoria Escuela Dental. San Antonio 451. De 2 a 6.

GUILLERMO VELASCO M.
Estudios en Philadelphia. Catedral 1261.

F. CASTRO C.
Ayudante Escuela Dental. Puentes, coronas.—Estado 250.

ROBERTO GOMEZ UGARTE
Dentista. De 9-11 y 2-5.— Lord Cochrane 267.

EDUARDO HOLLSTEIN
De 10-12 y 1-3. Catedral 1787.

Dra. ELVIRA ROSAS S.
Dentista. Bandera 76.

ALEJANDRO VALENZUELA DIAZ
Ayudante Escuela Dental. Extracciones, somnoformo. Electroionización contra Piorrea.—Morandé 131.

INGENIEROS

OFICINA TECNICA
Lorenzo Claro Lastarria. Ing.. Civil. Morandé 235. Teléf. 1963. Casilla 1491.

ARQUITECTOS

EDUARDO TASSO
Construcciones, Transformaciones reparaciones. Honorarios 8 o|o. Planos presupuestos. Morandé 131.

MATRONAS

CLINICA PRIVADA DE OBSTETRICIA
Señora Reyes, Matrona Ginecologista. Establecimiento moderno. — Atendido por dos cirujanos especialistas. Recibe enfermas todas partes del país. Curaciones internas. Partos indoloros .Absoluta reserva. Asistencia a domicilio. Esmeraldo 636.

CLINICA
Ana G. de Vargas Barrera. Partos, enfermedades señoras. Recibe pensionistas. Cochrane 985.

M. AVILA
Matrona ginecologista, atiende enfermas toda época embarazo, pensionistas. Cueto 350.

MATRONA ERAZO
Huérfanos 2460. Partos. Enfermedades señoras. Raspaje. Curaciones. Consultas absolutamente privadas.

Mme. E. FRAGNAUD
Matrona francesa. Consultas de 1 a 5. Manuel Rodríguez 647.

DELFINA GONZALEZ
Chacabuco 615. Atiendo toda época embarazo, pensionistas, economía, secreto profesional, llamado provincias.

INSTITUTO
"DOCTORA LASTARRIA"
Especialidad en partos sin dolor. Enfermedades internas curadas en 20 días. Dormitorios higiénicos, buena luz, baños, pensión por $ 35. Avenida Matta 1127. 5-J

J. MORENO
Clínica. Especialidad curaciones internas. Diez de Julio 515.

ROSA MONTOYA
Partos, últimos adelantos ciencia, pensionistas, precios módicos, llamados provincias. Maestranza 283.

CLINICA "Dra. VICENTINA"
Especialista enfermedades de señoras. Curación catarro, flores blancas. Pensionado higiénico. Partos. Asistencia completa, $ 50. Examen gratis. San Diego 57.

MERCEDES ROJAS
San Diego 932. Recibe enfermas cualquier tiempo. Consultas privadas. Precios módicos.

ANA J. SALCEDO
Atención a toda hora. Recibe pensionistas. Serrano 515.

CARMELA TORO G.
Pensionistas. Atiende toda hora. Trasladóse San Pablo 3267.

"PENSIONADO MURFFI"
Especialidad enfermedades señoras. Partos, pensión desde $ 40. Curación flores blancas. Cobro después mejorada enferma. Inyecciones. Exámenes gratis. San Diego 360.

SARA NOVOA
Consultorio femenino. Enfermedades señoras. Partos desde $ 35. Pensionistas. Nataniel 588.

VARIOS

ANDRES GILMONT
Actuario. Cálculo Seguros Vidas. Rentas Vitalicias. Prepara exámenes Universidades Europeas. Americanas. Moneda 1128.

CONSULTORIO FEMENINO DE CULTURA FISICA
Vello, extracción segura por señoras competentes, bajo vigilancia médica. Masaje, gimnasia, hidroterapia, electricidad, etc. Trátanse niños mal desarrollados, anemias, estitquez, reumatismo, obesidad, enfermedades respiratorias, digestivas, defecto pecho; columna vertebral o cara, como cutis seco o grasoso, espinillas, lunares, cicatrices, etc. Masaje de belleza manual y eléctrico. Santo Domingo 348, entre 21 de Mayo y San Antonio.

SECCION VALPARAISO

AGENTES Y EMBARCADORES DE ADUANA

PEDRO SANTIBAÑEZ
Serano 69. Teléfono G. T. O. Casilla 200. Valparaíso.

Champaña "POL ROGER & Co." (Esparnay)
RUSHELL Co.
UNICOS IMPORTADORES
VALPARAISO
AGENTE GENERAL:
ERNESTO ECHEVERRIA
ROSAS, 1119 :: Teléfono 2918

FOOT-BALL

LAS ACTIVIDADES DEPORTIVAS EN NUESTROS PLANTELES EDUCACIONALES

La importante asamblea de hoy

Oportunamente informamos que se había fundado en esta capital, mediante la iniciativa de algunos establecimientos educacionales y con intervención de la Federación de Estudiantes de Instrucción Secundaria la Federación Escolar de Deportes, que viene a completar la meritoria obra en que está empeñada la Federación Universitaria de Deportes.

Decíamos que se había nombrado un comité provisorio con el objeto de que tuviera a su cargo la organización de la nueva colectividad hasta entregarla en condiciones de elegir el directorio definitivo a la junta general de delegados que se celebraría en pocos días más.

El comité provisorio formado por entusiastas deportistas ha llenado su cometido con todo éxito y en forma que todos ellos se hacen acreedores a justicieros aplausos.

Ha llegado, pues, el momento de celebrar la junta general de delegados a que nos referíamos.

En efecto, esta se realizará a las 5 1|4 P. M. de hoy, en los salones de "El Diario Ilustrado". En ella se harán representar por dos delegados los establecimientos que constituirán la Federación Escolar.

Entra, por consiguiente, esta cooperación desde el primer momento a un período de febril actividad.

Un programa interesante y laborioso tendrá que desarrollar el directorio, pues la Federación Escolar de Deportes dedicará sus esfuerzos al fomento del football, atletismo, lawn-tennis, tiro al blanco, box y esgrima.

La sección football será dividida en tres categorías apropiadas para agrupar en cada una de ellas a los aficionados de cada establecimiento que equivalgan más o menos en aptitudes deportivas.

Los afiliados a la nueva institución y a los de la Federación Universitaria de Deportes únicamente podrán participar en los torneos deportivos que se incluyan en el programa de las fiestas de Primavera.

Aprobados los reglamentos de la nueva entidad, su directorio elevará una solicitud de afiliación a la institución dirigente de los deportes chilenos y a sus diferentes secciones, a fin de que sus pruebas sean oficialmente reconocidas.

Por intermedio de la Federación de Estudiantes de Chile se pondrá también en relación con análogas colectividades de otros países, con el objeto de iniciar sus competencias internacionales.

Los fines tan elevados que persigue la Federación Escolar de Deportes, el hermoso programa que sin duda realizará y por otra parte la eficaz ayuda que estamos ciertos le prestarán los establecimientos de instrucción, son garantía de éxito.

LOS ENCUENTROS INTER-LIGAS DEL VIERNES PROXIMO

En la cancha Independencia: Asociación Santiago contra Liga Metropolitana

En la cancha del Badminton: Liga Nacional v. Liga José Arrieta

ASOCIACION SANTIAGO c. LIGA METROPOLITANA. — El encuentro del Viernes próximo. — Espléndida impresión ha causado en nuestros círculos deportivos el anuncio de haberse anticipado para el Viernes 21 del presente la realización de este encuentro preliminar por la competencia del Escudo Van Buren, que sin duda será el más interesante de los que habrán de verificarse para llegar a la constitución del equipo unido de la capital.

Este hecho permite anticipar que si el mal estado del tiempo no continúa, la cancha Independencia N.o 1, en la que se efectuará el lance, se verá extraordinariamente concurrida, más que todo, porque el público desea imponerse personalmente de la calidad de los jugadores y juzgar así cuáles son dignos de figurar en el cuadro representativo de Santiago.

La reunión del Viernes se iniciará a las 3 de la tarde, ante el árbitro señor Francisco Jiménez.

LIGA NACIONAL v. LIGA JOSE ARRIETA. — Debiendo intervenir estas dos instituciones el Domingo próximo en los encuentros inter-ligas, la primera con el ganador de la partida Liga Metropolitana v. Asociación Santiago, y la segunda con la Liga Santiago, para el próximo Viernes 21, han concertado un encuentro amistoso el que se llevará a efecto en la cancha Badminton a las 2 y media P. M.

Sin duda alguna esta partida de práctica tendrá especial interés, ya que se recordará que el año pasado, cuando le cupo intervenir a estas dos Ligas en la selección del cuadro unido de Santiago, tuvieron un empate en dos oportunidades.

No habiéndoles correspondido en el sorteo de este año, medirse una a otra, será este amistoso la única oportunidad para definir superioridades.

La Liga Nacional presentará el siguiente conjunto:

N. Ovalle (Germ.), A. C. González (M. A.), C. Báez (U. Cent.), Ariztía (J. B.), A. Castro (U. G.), Palominos (L. V.), J. Alvarez (M. A.), M. Díaz (Germ.), Jorquera (J. B.), y S. Carrasco (U. V.)

Reservas: E. Moreno (U. G.), L. Arce (E. M.), M. Acevedo (Germ.), D. Díaz (A. D.), M. Brisso (U. V.), Marroquí (M. A.), y J. Ortega (U. C. H.)

EL CAMPEONATO ESPECIAL DE LA LIGA NACIONAL.—Hermoso triunfo del Unión Camilo Henríquez F. C.—El Domingo último se realizó en la cancha Badminton ante el árbitro señor C. Fanta, el encuento final de este campeonato entre el Germinar I y el Unión Camilo Henríquez, clubs que actúan en la competencia de la Primera División de la Liga Nacional de Football.

Este campeonato organizado por esta entidad deportiva como apertura de su temporada oficial, tuvo desde un principio un brillante éxito, por cuanto se inscribieron en él quince de los veinte clubs inscritos en la primera división.

Todos los encuentros de eliminación obtuvieron estrecho resultado, lo que demostró la equivalencia de fuerzas de los entusiastas y caballerosos contendores.

La definición tuvo fases del más alto interés por cuanto los competidores para la final, los clubs anteriormente nombrados, tuvieron que presentarse en tres oportunidades par adecidir superioridades.

En el encuentro del Domingo último atrajo, como era de suponer, dados estos antecedentes, abundante público, el que tuvo oportunidad de presenciar una brega llena de alternativas emocionantes, concluyendo con el triunfo por dos tantos del Unión Camilo Henríquez, contra cero de su tenaz rival.

El brillante triunfo del Camilo Henríquez, es doblemente digno de alabanza ya que se trata de un club formado por elementos jóvenes que recién se inician en la vida deportiva.

A su entusiasa contendor, el Germinar F. C., le corresponde también una demostración de estímulo por su sobresaliente actuación en la jornada.

LIGA NACIONAL DE FOOTBALL.— El directorio de esta corporación se reunirá hoy a las 6 y media P. M., en Compañía 1065, oficina 22.

Los clubs que intervinieron en las partidas oficiales del Jueves 13 y Domingo 16, deberán informar antes de esta sesión.

—Se cita a los siguientes jugadores para el Viernes próximo a las 2 P. M., en la cancha Badminton, para intervenir en el encuentro de práctica con la Liga Arrieta: señores N. Ovalle, M. Díaz, y M. Acevedo, del Germinar; Figueroa, Ariztía y Jorquera, del General Bulnes A. C. González, J. Alvarez y Marroquí, del Manuel Acevedo; C. Baez, del Unión Centenario; A. Castro y E. Moreno, del Unión Gráfico; Palominos, del Loma Verde; S. Carrasco y M. Brisso, del Unión Victoria; L. Arce, del Electro Metalúrgico; D. Díaz, del A. Duhalde; y J. Ortega del Unión Camilo Henríquez.

El jugador que no concurra a esta citación, será suspendido por dos partidas oficiales.

ASOCIACION ATLETICA Y DE FOOTBALL DE SAN MIGUEL.— El Directorio de esta Asociación celebrará sesión esta noche a las 9 P. M., en el local de costumbre.

A esta reunión han sido igualmente invitados los señores delegados.

ASOCIACION INFANTIL DE FOOTBALL. — El directorio se reunirá hoy a las 8.30 P. M., en los salones de "El Mercurio".

Inmediatamente después se reunirá el consejo.

Los clubs que no hayan acreditado delegados deberán hacerlo en esta sesión, enviando un poder firmado por el presidente y secretario del club.

BRITANIA F. C.— El Viernes próximo se efectuará a beneficio de este club una simpática fiesta, en el Circo Palermo, ubicado en la Avenida Matta esquina Madrid.

Además del programa confeccionado por la empresa, habrá dos interesantes matchs de box entre Francisco Acevedo con José Pastene, y Carlos A. Santander con Carlos Rodríguez.

El valor de las entradas se ha fijado en $ 1.50 platea y en sesenta centavos galería.

NATIONAL STAR F. C.— Directorio para 1920:

Presidente, Leopoldo Palma S.
Vice-presidente, Eduardo González.
Tesorero, Bernardo Durán.
Secretario, José Luis Altamirano C.
Prosecretario, Eliseo Loezar.
Delegado, Pedro Alfaro.
Capitán, Víctor M. Fuenzalida.
Directores: Abel Herrera, Adolfo Cordero, Felipe Reyes y Manuel Amaya.

CICLISMO

CLUB CICLISTA INTERNACIONAL.— El Directorio se reunirá mañana, a las 9.30 P. M., en Rosas No. 1216.

EXCURSIONISMO

CUERPO DE EXCURSIONISTAS LOS PIRINEOS. — Esta corporación se reunirá hoy Miércoles en junta general para preocuparse de una idea discutida en la última sesión y que se deberá resolver hoy.

Se desea con este objeto la presencia de todos los socios activos y cooperadores, a quienes se les ruega su asistencia.

—Los jóvenes que deseen ingresar a esta institución pueden pasar por la Secretaría, San Diego No. 645, oficina 18, de 9 a 10 de la noche, donde serán atendidos por el secretario.

AVIACION

AERO CLUB DE CHILE. —A las 9.30 P. M. de hoy se reunirá el Directorio en Huérfanos 1062.

Se nos pide recomendar la asistencia a los señores directores.

MOTOCICLISMO

CLUB MOTOCICLISTA NACIONAL.—Los socios se reunirán en junta general extraordinaria hoy Miércoles, a las 9 P. M., en el local de costumbre.

ATLETISMO

FEDERACION ESCOLAR DE DEPORTES.— A las 5 1|4 P. M., de hoy en los salones de "El Diario Ilustrado", se reunirán en asamblea general los delegados de los establecimientos inscriptos para proceder a la elección del Directorio definitivo.

Los planteles de educación que aún no hayan acreditado delegados deberán hacerlo antes de esta sesión.

CENTRO SPORTIVO EL GLOBO.— Este Centro celebrará una junta general ordinaria, el Jueves a las 8.30 P. M., en los salones de "El Diario Ilustrado". Se encarece la asistencia a todos los socios.

Asistirán especialmente envitados los directores honorarios señores Fernando Eyzaguirre H. y Julio Murillo R.

BOX

CON INDALICIO LILLO

Su match con Kid Bains

Se halla en Santiago el campeón de los pesos medios de Chile, Indalicio Lillo, que el Sábado próximo deberá medirse con el excelente boxeador negro Kid Bains, en un match a veinte rounds.

Ayer tuvimos oportunidad de cruzar algunas frases con él, todas relacionadas con su próximo encuentro.

—He dejado Parral —nos dice— porque quiero trabajar estos últimos días con toda tranquilidad en el gimnasio de un competente profesional. Mi estado de salud es admirable y creo que la resistencia me acompañará durante todos los 20 rounds estipulados en el contrato, si es que los dos tenemos la suerte de llegar en pie hasta el final.

—¿Y cree usted que sucederá eso?

Lillo se sonríe incrédulo.

Al ver nuestra insistencia en esa pregunta, Indalicio se resuelve a contestar, para lo que se pone muy serio.

—Oiga: voy a decirle con franqueza: Yo no creo que el negro me pegue así no más. Me han dicho que Bains se ha sosegado ahora y que la cosa se me presentará más difícil. No saben ustedes cuánto me ha alegrado esta decisión de mi contendor, porque no podrá disculpar su derrota, si llego a lograrla, con aseveraciones que tienden siempre a aminorar mis victorias. Yo voy siempre al ring creyendo en que mis contendores van bien preparados; peleo con todo entusiasmo y cuando gano ya están diciendo que he vencido a un hombre que está enfermo o que no se ha entrenado bien... ¡Esto es ya demasiado! Por eso es que estoy feliz de que el negro esté en excelentes condiciones. Yo me siento fuerte y así, ahora veremos quien es mejor de los dos...

Y don Indalicio arrebujándose en su poncho de Castilla, nos dejó, despidiéndose con un "¡Hasta luego!" rápido, inesperado.

HERIBERTO ROJAS- LUIS FIRPO. — Se nos pide citar al campeón Heriberto Rojas, para hoy Miércoles, a las 6 P. M., en San Antonio, número 18, a objeto de firmar contrato con la Empresa que correrá con el match que este sostendrá con el campeón suramericano Luis Firpo, en una fecha próxima.

SANCHEZ-BEIZA. — No nos ha dejado de llamar la atención, un párrafo aparecido en "Las Ultimas Naticias" de ayer, en el que sin base alguna se manifiesta la necesidad de que Mario Beiza haga méritos, antes de medirse con el campeón suramericano Manuel Sánchez.

Consideramos que ningún pugilista del peso de Beiza, tiene más sobrados méritos para definir superioridades con el campeón Sánchez. Su récord pugilístico es sobresaliente y sus triunfos sobre Levigne, Candia y Arancibia son decisivos y le dejan en situación de aspirar a medirse con el campeón suramericano.

En cuanto a que Beiza haya sufrido un knock-out de Guzmán, en el gimnasio Tallman, hace año y medio, no le quita méritos, ya que son contados los pugilistas que en su carrera boxeril no conozcan una derrota.

Creemos que el colega al insertar el párrafo a que hacemos alusón, ha sido sorprendido y lo lamentamos.

CENTRO DEPORTIVO BENJAMIN TALLMAN. — Las peleas de hoy. — En el local del Centro Tallman, se efectuarán hoy a las 9 1|2 P. M., las academias semanales de este Centro, entre ellas figuran las de Raúl Correa y N. Lillo del Centro Heriberto Rojas y la de Carlos Jara con Augusto Mery.

La entrada es gratis y se permite hasta las 9 P. M.

LA PELEA DEL 29. — Con mucho entusiasmo se ha recibido en todos los centros boxeriles de la capital el anuncio de los interesantes encuentros que el 29 del presente se llevarán a efecto en el Circo Hippodrome y entre los que figura como pelea de fondo el match a 10 vueltas entre los campeones peso-medio Pablo Muñoz y Manuel Aránguiz con un premio de 4,000 pesos donados por los empresarios Pedro 2.o Araya y Felipe 2.o Díaz. Los contendores se encuentran en pleno "training" y se nos asegura que tanto Aránguiz como Muñoz subirán al ring en un pleno estado de buena preparación. El combate promete ser reñido e interesante.

Las localidades se expenderán desde hoy en el Centro Demócrata, Rosas 1049; Centro Democrático "La Unión", calle 21 de Mayo y Centro Penquista, calle Sama.

AUGUSTO MERY, CONTESTA. —Hemos recibido la siguiente para su publicación: "Señor Cronista de Box de LA NACION. —La presente tiene por objeto de contestar un desafío lanzado por Wayon Figueroa, el cual yo no acepto mientras no se mida con mi pupilo Angel Guerrero. En caso que lo gane me tiene a sus órdenes.

Si no acepto su reto es porque ya en dos ocasiones he salido triunfante: en la primera pelea lo gané al segundo round por knock-out; en el segundo encuentro también salí triunfante por knock-out al 6.o round.

Agradeciendo de antemano, quedo de usted su atento S. S.—(Firmado). — **Augusto Mery A".**

CITACION. — El campeón de la Asociación de Centros de Box, cita a los señores Fortunato Ramos y José R. Lira, para firmar el contrato de pelea, hoy a las 6 1|2 P. M., en al Federación de Box.

CORRESPONDENCIA. —En ésta sección hay correspondencia para los profesionales Luis A. Firpo y Carlos Polite, la que pueden pasar a retirar de 6 a 7 de la tarde.

DESAFIO. — Guillermo Martínez Richards, aficionado de 78 kilos, desafía al señor José D. Fernández, a un match a diez round en privado. Tratar con mi representante señor Aníbal Claro Yávar, en la Federación de Box de seis y media a siete.

CARLOS SOTO. — A este boxeador se le necesita hoy de 4 a 6 de la tarde, en la 2.a Comisaría, para tratar asuntos que le interesan.

BOXING CLUB H. ROJAS. — El Domingo 16 de Mayo celebró junta general este Centro y se eligió el siguiente Directorio que regirá por el año 1920:

Presidente honorario, señor Heriberto Rojas.
Vice-presidente honorario, señor Julio Lecaros L.
Socio cooperador, señor Daniel 2.o Sáez.
Presidente efectivo, señor Godofredo Gost R.
Vice-presidente, señor Luis Pérez L.
Secretario, señor I. Raúl Correa M.
Pro-secretario, señor Héctor Gost R.
Tesorero, señor Aaron Correa G.
Pro-tesorero, señor Onofre Celpa.
Directores: señores, Carlos Salgado, Nemesio Quintana, Rubén Darío Mancilla, Abraham Leiva, Francisco Lillo y Humberto Valenzuela.
Delegado ante la Asociación de Centros de Box de Santiago, señor J. Raúl Correa M., (reelegido).

CIRCULO ATLETICO ROYAL —Cita a junta general de socios para hoy 19, a las 8.30 P. M.

—A los señores Emilio Rodríguez, Manuel A. Figueroa, Humberto Bayolo, Santiago 2.o Díaz, Ernesto Moreno, Marco Norambuena, Amador 2.o Contreras, Abraham Martínez y José Fernández es les necesita urgentemente en Cueto 247.

CALVIN RESPRESS BOXING CLUB. — Cita a junta general para hoy a las 8 P. M., en su local Chiloé 2056.

CITACIONES

CITAN A SESION

Club Instituto Nacional. — Junta general para el Jueves, a las 9 de la noche, en "El Mercurio".

Magallanes F. C. — Directorio para hoy a las 8.30 de la noche en "El Diario Ilustrado", y a las 9.30 de la noche en el mismo local.

Estrella Nacional F. C. — Junta general para hoy, a las 9 de la noche, en Pinto 1325.

1.o de Mayo F. C. — Junta general para hoy, a las 8 de la noche, en calle Carlos N.o 1155.

Hipódromo Chile F. C. — Junta general para hoy, a las 11 de la mañana, en casa del tesorero.

Liverpool F. C. — Junta general para hoy, a las 9 de la noche, en el local de costumbre.

Club Atlético Universo. — Junta general para hoy, a las 6.30 P. M., en Chacabuco 14-A.

Orden del día: Renuncias presentadas por los señores presidente, vicepresidente y tesorero.

Zenteno F. C. — Junta general para hoy, a las 9 de la noche, en el local de costumbre.

Santiago Rangers F. C. — Junta general extraordinaria para hoy, a las 9 P. M., en A. Prat 1110.

Centro Deportivo Avenida Matta. —Junta general para el Jueves, a las 9 de la noche, en la Escuela Olea.

Britania Infantil. — Junta general para hoy, a las 8.30 de la noche, en Santa Filomena 151.

Libertad Star Infantil. — Junta general para hoy, a las 8.30 de la noche, en Prieto esquina Escanilla.

Comerciantes Minoristas
Dígnense fijarse en estos precios que ofrece la CASA PICO

	Botella
Oporto Ramos Pinto..	$ 8.75
Jerez Real Tesoro..	8.00
Jerez Domecq..	8.00
Jerez J. Romate.. ..	8.00
Jerez Packers Co.. ..	8.00
Coñac Martell..	8.00
Coñac Martell..	10.70
Coñac Domecq M..	10.70
	10.00

A. Carabanchel.. .. ..
Vermouth Cinzano.. ..
Rhum importado.. ..
Oltom Gin Scott.. ..
Vermouth Vancitti.. ..
Whisky C. Blanco.. ..
Hostetter.. .. .. ..
Marrasquin Brizard.. ..

En los nacionales no admitimos competencia.
NOTA.—A los comerciantes al por mayor les damos p
cios de importación.

Casa Picó
SAN DIEGO 1438
TELEF. ING. 162, MATADERO; NACIONAL 90

TURF

CLUB HIPICO

ASIGNACION DE PESOS PARA LAS CARRERAS DEL PROXIMO DOMINGO

Premio JIRASOL. — 1,100 metros. —Para caballos nacidos en Chile que no hayan ganado más de una carrera. — Peso de Reglamento, con descargo de 5 kilos a perdedores.— Inscripción: $ 12.50.— Premio: 2,500 pesos al 1.o

	Kilos		Kilos
Feudal . . .	61	Ego Sum . .	54
Bruja	59	His Lordship.	54
Córcega . . .	59	Parisiana . .	54
Daventry. . .	59	Zurbaran . .	54
Durbar . . .	59	Andanza. . .	52
Polvillo . . .	59	Etoile d'Or. .	52
Unísono . . .	59	Dixmude . .	52
Golden Glass.	57	Lady Kendal.	52
Alpino	56	Madrileña. .	52
Ancatemo . .	56	Speed	52
Colonia . . .	54	Tellito . . .	52
Edris	54		

Premio JOYFUL. — 1,100 metros. —Para caballos de 2 años nacidos en Chile, que no hayan ganado. Peso: 54 kilos. Inscripción: $ 20. — Premio: $ 4,000 al 1.o

Borgue. . .	54	Olivetto . . .	54
Cila	54	Vallenar . . .	54
Ché	54	Viviani . . .	54
Exito	54	Golosina. . .	52
Feño	54	Marialva . . .	52
Ferrocarrilero	54	Pegajosa . .	52
Gabinete . .	54	Perla White .	52
Helium . . .	54	Pizpireta . .	52
Herodes . . .	54	Veldora . . .	52
Hispano . . .	54	Verbist . . .	52
Hollín. . . .	54		

Premio JONGLEUR. — 1,400 metros. — Para caballos de 2 años ganadores de una carrera. — Peso: 54 kilos. — Recargo de 3 kilos si la carrera es clásica o reglamentaria. —Inscripción: $ 15. — Premio: 3,000 pesos al 1.o

Dichoso . . .	54	Zapallar . . .	54
Folletín . . .	54	Velada . . .	52
Verderon . . .	54	Viviana . . .	52

Premio LAS OAKS (clásico). — 2,400 metros. — Para toda yegua con exclusión de la ganadora de este mismo premio. — Peso de Reglamento, con descargo de 2 kilos a las nacidas en el país. — Recargo de 3 kilos a la ganadora de un clásico o reglamentario, desde el 15 de Agosto de 1919. — Inscripción: $ 15. — Ratificación: $ 20 el Lunes 17 de Mayo. — Entrada: $ 35. — Premio: $ 7,000 a la 1.a

Mary Garden.	59	Caucasia . .	53
Nedda . . .	58	Valmont . . .	53
Gamma . . .	55		

Premio GENERAL WILSON. — 1,800 metros. — Para caballos nacidos en Chile que no hayan ganado $ 25,000. — Handicap. — Inscripción: $ 15. — Premio: $ 3,000 al 1.o

Darwin . . .	58	Lochinwar. .	50
Durbar . . .	57	Trentino . .	47
Botánica . .	56	Música . . .	45
Boa	55	Pequén . . .	45
Durham . . .	55	Uxor	44
Espartilla . .	53	Glass . . .	43
Silver Lassie.	53	Viking . . .	43
Ruler	51	Juliano . . .	40
Báltico . . .	50		

Premio JACK'S GREEN. — 1,600 metros. — Para todo caballo. — Handicap. — Inscripción: $ 15. — Premio: $ 3,000 al 1.o

1.a Serie

Antaño . . .	58	Darwin . . .	51
Cautín	57	Duque de El.	51
Don Alvaro .	56	Alvia	50
Cachiyuyo . .	54	Botánica . .	49
España . . .	53	Boa	48
Minerito . . .	53	Alboroto II .	46
Baldramina .	52	Whisky Sower	45
Campoamor .	52	Balaclava . .	44

Premio JACK'S GREEN. — 1,600 metros. — Para todo caballo. — Handicep. — Inscripción: $ 15. — Premio: $ 3,000 al 1.o

2.a Serie

Incauto . . .	60	Música . . .	48
Cárpatos . . .	55	Validol . . .	48
Guabiyú . . .	53	Embrollona. .	47
Vesubiana . .	52	Simplice. . .	47
Cultura . . .	51	Bastián . . .	46
Gladiadora. .	51	Juliano . . .	43
King's Ferry	50	Rrum	40
Feudal . . .	49		

HIPODROMO CHILE

ASIGNACION DE PESOS PARA LAS CARRERAS DEL PROXIMO DOMINGO

Premio ULTRAMAR. — 1.100 metros.

	Kilos		Kilos
Tintero . . .	56	Tacho	51
Cultura . . .	54	Bruja	49
Ancatemo . .	51	Trebizonda. .	49
Remadora. .	51	Parisiana . .	49
Temible . . .	51	Alcisca . . .	49
Pagano . . .	51	Tabernera . .	49
Pasatiempo .	51		

Premio UMBRIA. — 1.000 metros.

Ñuble . . .	60	Arengosa . .	51
Dacha . . .	58	Dorina . . .	50
Agua Mansa.	58	Discusión . .	48
Bretona . . .	57	Gachona. . .	47
Incandecente.	57	Shy	47
Guérnica . .	55	Torcacita . .	43
Aventura . .	52		

Premio ULTRA. — 1.100 metros.

Pisanella . .	59	Olivar . . .	52
Compiegne .	54	Jerez. . . .	51
Dudoso . . .	53	Personaje . .	51
Flaminia . .	53	Colón	51
Retozona . .	52	Dichosa . . .	49
Bruno. . . .	52	Romancienne	49
Pelucón . . .	52		

Premio UNISONO. — 1.100 metros.

Don Emiliano . . .	60	Lad	51
		Sebastiana .	49
Guérnica . .	56	Limosnera. .	49
Gregorita . .	55	Tapón. . . .	48
Sans Rival. .	54	Alpino . . .	40
Monograma.	54	Tamboril . .	41
Longo. . . .	53	Lally	44
Pink Lady .	53	Asiático. . .	43

Premio URGEL. — 1.200 metros.

Pisanella . .	58	Mrs. Joe . .	50
Capucine . .	57	Tinkabelle. .	50
Bella Dama	56	Corchea . .	48
Matadora . .	55	Romancienne.	47
Ruric	54	Strong Filli .	46
Francina . .	53	Dudoso . . .	45
Alejo	53	Flaminia . .	44
Pacato . . .	52	Colón	42
Tarff	51		

Premio UMBEL. — 1.200 metros.

Galia. . . .	58	Alcisca . . .	46
Dual	56	Tacho . . .	44
Merchant . .	54	Ratisbona. .	43
Pelucón . . .	54	Dazzle . . .	42
Tártaro . . .	53	Parisiana . .	40
Merengue . .	50	Protector	
Tellito . . .	49	Practicant	
Teruca . . .	49	Orada	
Pajarita. . .	47		

Premio UTOPIA. — 1,80

Tirteo . . .	68	Ch. Gont	
Don Floro. .	60	Juliano	
Francina. . .	57	Terrible	
Báltico . . .	55	Socio	
Música . . .	50	Edris	
Validol . . .	50	Girl	
Simplice . . .	49	Dazzle	
Viking . . .	48		

PRONOSTICOS DE LA PR

CLUB HIPICO

Los diarios y revistas pronósticos en la actual del Club Hípico, acertaron en la nión del Domingo el siguien nero de ganadores y places:

El Diario Ilustrado . . . .
El Pronóstico . . . . .
La Semana Cinematográfica
La Unión . . . . .
El Mercurio. . . . .
Las Ultimas Noticias . . .
Zig-Zag. . . . . .
La Nación . . . . .
La Patrie . . . . .
El Derby. . . . . .
The South Pacific Mail . .
El Brujo del Turff . . . .
La Opinión . . . . .
Corre Vuela . . . . .
Deutsche Zeitung. . . .
Yo sé Todo . . . . .

En consecuencia, la situa tual es la siguiente:

1 Las Ultimas Noticias
2 La Semana Cinematográfica. . . . .
3 El Derby. . . . .
4 El Pronóstico . . . .
5 El Mercurio . . . .
6 Zig-Zag . . . . .
7 El Brujo del Turf . . .
8 La Patrie. . . . .
9 La Unión. . . . .
10 La Nación. . . . .
11 The South Pacific Mail
12 Corre Vuela . . . .
13 Yo sé todo . . . .
14 El Diario Ilustrado . .
15 La Opinión . . . .
16 Deutsche Zeitung . . .

HIPODROMO CHILE

1 El Diario Ilustrado . . .
2 Deutsche Zeitung . . . .
3 La Nación. . . . .
4 El Pronóstico. . . . .
5 Las Ultimas Noticias . .
6 La Unión. . . . .
7 Yo sé todo . . . . .
8 El Brujo del Turf . . . .
9 La Patrie. . . . .
10 El Derby . . . . .
11 The South Pacific Mall.
12 El Mercurio . . . .
13 La Semana Cinematográfica . . . . .
14 La Opinión . . . . .

NOTICIAS DIVERSAS

Almirante Sturdee. — pensionista de J. Dalmaz aplicaron puntas de fuego manos, por esta razón perm alejado algún tiempo de la tas.

Donnetta. — Ha sido pu descanso por un mes.

Don Alfredo. — Ha llegado campo al corral que dirige Pastene, bajo cuya dirección rá preparándose.

PROXIMO REMATE

El Sábado 22 del presente puestos en remate en el Ta del Club Hípico, los produ Haras Loreto, de propiedad d Eduardo Iñiguez.

Entre los productos vienen meros hijos de Ben, nacidos país.

El detalle es el siguiente:

Irigoyen. — Nacido en Oc 1918, por Eclair II y Villa, és Brandzen.

Imperatrix. — Por Eclair II cingby, ésta por Bushey Park da el 29 de Octubre de 1918.

Itálica. — Por Eclair II y ésta por Mintagón, nacida Octubre de 1918.

Indirecta. — Por Eclair II Blancas, ésta Brandzen, nacida de Octubre de 1918.

Ipso Facto. — Por Eclair II ripa, ésta por L'Aiglón, nacida de Octubre de 1918.

Indian Runner. — Por Ben melia II, nacida el 30 de Ju 1918.

Irish. — Por Ben e Irish ta por Royal Oak, nacido Octubre de 1918.

Fitz James. — Por Pioneer giance, ésta por The Victory el 3 de Setiembre de 1918.

Hasti Girl. — Por Barsac Sauce, nacida el 30 de Setiembre 1917.

Las memorias del Mariscal Hindenburg

(48)

LA EXCLUSIVIDAD PARA LA PUBLICACION EN CHILE DE ESTAS MEMORIAS, HA SIDO ADQUIRIDA POR "LA NACION".

Una eficaz preparación militar del ejército ahorra a la patria en el caso de una guerra, fuerzas humanas. Según, habían desaparecido de las aldeas de algunos distritos de Anatolia, todos los varones, desde los jóvenes hasta los ancianos, lo que indica las proporciones enormes que la pérdida de hombres había adquirido en Turquía. Fácil es darse cuenta de ésto cuando se sabe que la defensa de los Dardanelos costó a Turquía 200,000 vidas humanas. No se llega a saber cuántos sucumbieron al hambre y a enfermedades.

La ayuda alemana a la campaña contra Bagdad consistió, además de cierto número de oficiales para fines especiales, del llamado cuerpo de Asia. En nuesta patria se creía que había motivos para extrañarse que hubiéramos puesto a la disposición de los turcos todo un cuerpo para un fin tan lejano, en vez de emplear esa fuerza preciosa en la Europa central. Pero el cuerpo lo formaban sólo tres batallones de infantería y algunas baterías: no llegamos a saber si el engaño tuvo éxito. En tales casos de ayuda se trata menos de los refuerzos numéricos de nuestros aliados que de darles fuerza moral e intelectual, es decir, voluntad y saber. El verdadero significado de nuestra ayuda lo caracterizó acertadamente una palabra que dijo el zar Fernando cuando, aun antes de los combates de otoño del año 1916 en Macedonia, llamaba nuestra atención sobre los peligros del retiro de todas las tropas alemanas del frente búlgaro: "Mis búlgaros quieren ver picos de yelmos; su aspecto les da confianza y firmeza. Todo lo demás poseen por sí mismos". En este caso se confirmó también la experiencia que Scharnhorst resumió en cierta ocasión, diciendo que la voluntad más fuerte del hombre instruído es mucho más importante para el conjunto que la fuerza bruta.

La operación contra Bagdad no llegó a realizarse. En los últimos meses del verano se vió que los ingleses habían terminado todos los preparativos para atacar al ejército turco cerca de Gaza, antes de que empezara la estación húmeda. El general Falkenhayn, que quedaba permanentemente en el Oriente, llegó a la conclusión de que el frente de Siria no estaba en condiciones de resistir a ese ataque inglés, que sin duda se llevaría a efecto con una gran superioridad numérica. Divisiones turcas destinadas para la campaña contra Bagdad debían ser enviadas al Sur. Con eso quedó eliminada la posibilidad de una operación fructuosa en dirección a Bagdad. De acuerdo cón Enver bajá, di mi consentimiento a la proposición de enviar a Siria todas las fuerzas disponibles, para que, si fuera posible procediéramos allí al ataque, anticipándonos a los ingleses. El comando alemán esperaba haber perfeccionado tanto el servicio ferroviario y la administración en las regiones turcas que sería posible abastecer allí un número de tropas considerablemente reforzado en ese teatro de guerra, y proveerlas de todos los materiales necesarios.

El general von Falkenhayn perdió semanas preciosas a consecuencia de roces políticos y militares. Los ingleses consiguieron anticiparse a los turcos, llevando a principios de Noviembre ataques cerca de Berseba y de Gaza. Los ejércitos otomanos fueron rechazados al Norte; se perdió a Jerusalén a principios de Diciembre. Sólo a mediados de ese mes hubo mayor resistencia en las líneas turcas al Norte de Jaffa-Jerusalén-Jericó.

Habíamos temido que esas derrotas turcas, y sobre todo la pérdida de Jerusalén, ejercerían efectos políticos peligrosos sobre la situación de los gobernantes del momento en Constantinopla; pero no se produjo nada en este sentido, a lo menos exteriormente; se manifestaba una singular indiferencia en lugar de la sobreexcitación que se temía.

Yo, personalmente, estaba convencido de que Turquía no volvería nunca a restablecer su dominación sobre Jerusalén y los santos lugares de esa región. En el Cuerno de Oro compartían también en silencio esta creencia. El anhelo otomano de buscar compensaciones por las partes del imperio perdidas, se volvió con más empeño que nunca a otras regiones de Asia. Desgraciadamente, demasiado pronto desde el punto de vista militar.

UNA OJEADA SOBRE LA SITUACION INTERNA DE LOS ESTADOS Y PUEBLOS A FINES DEL AÑO 1917.

Que el lector no tema que, venciendo mi aversión a la política, me precipite en el remolino de las luchas de partido. Pero no puedo dejar de hacer las siguientes observaciones si el cuadro que quisiera trazar no ha de quedar demasiado incompleto. Es cierto ¿quién podrá describir sin lagunas el período a que me refiero? Surgirán siempre nuevas preguntas sobre el "por qué" y el "cómo". Quedarán lagunas, porque han enmudecido para siempre muchos de aquellos que se necesitarían ahora mismo para aclarar ciertos puntos. Tampoco puedo trazar un cuadro completo, sino sólo líneas por acá y otras por allá, apropiadas más para un esbozo que para un cuadro completado. Empieza por el Oriente, aparentemente sin motivo plausible.

"La Turquía es un cero": estas palabras se pueden leer en un documento anterior a la época de la guerra, y en un documento alemán, es decir, no políticamente hostil a Turquía. Un cero muy original que defendió los Dardanelos, triunfó en Kut-el Amara, emprendió la campaña contra el Egipto y contuvo el ataque ruso en la Altiplanicie de Armenia. Un cero de gran valor para nosotros, que como ya lo dije anteriormente, atrae a sí a centenares de miles de tropas enemigas, tropas de primer orden que raen las tierras fronterizas turcas y también penetran en ellas, pero sin que puedan absorber el principal cuerpo.

¿Qué es lo que da fuerza a ese cero? Es este un enigma hasta para aquel que vive en estos momentos, y aún mucho antes, en la tierra de los otomanos. La gran masa parece amorfa e indiferente, y egoísta y sin sentimiento nacional una gran parte de los círculos elevados. Todo el Estado parece formado por nacionalidades que, profundamente divididas, no tienen ninguna vida interna común. Y sin embargo, existe ese Estado y revela magníficas fuerzas. ¡El poder de Constantinopla parece tener sus límites al pie del Tauro; no existe una verdadera influencia turca más allá del Asia Menor, y esto no obstante, hay siempre ejércitos turcos en la lejana Mesopotamia y en Siria. El árabe odia allí al turco y éste al árabe. Y batallones árabes combaten, sin embargo, siempre bajo los estandartes turcos, y no pasan en masa a las filas del enemigo, el que no sólo les hace áureas promesas, sino que les distribuye en realidad el oro tan codiciado por los árabes. Detrás del ejército anglo-indio que, como se creía, trae la redención tan anhelada a las tribus árabes oprimidas por los turcos, se sublevan los reducidos y atacan a sus supuestos redentores. Debe existir pues un poder que ejerce un efecto que une y no sólo un mal exterior que comprime, no sólo una vida política en común, sino también un sentimiento interno de comunidad. La fuerza de los mandatarios turcos no puede ser exclusivamente esta fuerza unificadora. Los árabes pueden substraerse a esa fuerza; necesitan para eso sólo abandonar las trincheras y dirigirse con las manos levantadas a las líneas enemigas o levantarse en armas detrás de los ejércitos turcos. Y, sin embargo, no lo hacen. Este poder que unifica, ¿lo ejerce la fe, el resto de la fe antigua? Se asegura así con buenas razones y se niega con otras no menos buenas. Ahí está el límite de nuestra comprensión de la psicología otomana; debemos dejar sin solución este concierto de opiniones.

El Estado no puede ser, pues, tan incapaz de vivir, y este de los defectos muy gra lo aquejan. Se oye tambi de excelentes funcionarios al lado de otros sin concep deberes, se encuentran en su tos y demuestran ser hom vastos planes y de una fuerza de acción. Conocí a esos funcionarios en Kr Era Ismael Hakki, un hom poseía muchos de los def su pueblo, pero que esto no te, era de una inteligencia espíritu y fructífera. Es de tar que no haya nacido rreno más sano. Se decía escribía nada, que lo dem do con su cabeza, y al mis po velaba por mil cosas maban hermosas ideas cuyo alcance se extendía de la guerra. Lo ocupaba momentos algo que const principal fuerza, el apro miento del ejército y de Co nopla. El ejército turco hab recido de todo si hubiera a Ismael Hakki; sus habrían sido aún más gra lo que ya eran y Const habría probablemente pe hambre. Es que casi todo se encontraba en un estado bre, no por la falta de de alimentación, sino por funcionaba la administra medios de comunicación en ninguna parte pudo un equilibrio entre la y la demanda. Nadie sab ni cómo vivían los des.

CRONICA POLICIAL

ESTAFA A LA CASA GATH Y CHAVES.— Se ha dado cuenta al juzgado que el señor Vicente Caballero, Gerente de la Casa Gath y Chaves, se presentó a la 1.a Comisaría diciendo que, el día 12 de abril próximo pasado, llegó una carta a la Gerencia de la Casa dirigida desde Curacautín y firmada por Pedro León, quien acompañaba un cheque por valor 500 pesos, para que a la brevedad posible fuera cobrado en el Banco de Chile y Alemania.

El cheque en referencia tenía una firma extranjera, y estaba visado por Pedro León.

La Gerencia de la Casa Gath y Chaves, después de cobrar dicho cheque, remitió a Curacautín la mercadería que se solicitaba.

Ayer se presentaron a la Gerencia tres señores de nacionalidad alemana, manifestando que el cheque cobrado era ilegal.

En vista de las explicaciones satisfactorias de estos señores, la Gerencia tuvo que cancelar al Banco de Chile la cantidad que éstos había recibido en el Banco Chile y Alemania.

ROBO A UNA CASA COMERCIAL.— El señor Roberto Holmis, en representación de la firma comercial A. R. Holmis, ha dado cuenta a la justicia que en dicha casa se ha notado la pérdida de ciertas mercaderías, cuyo monto no se ha podido avaluar aún.

El juzgado de turno ordenó a la Sección de Seguridad practicara las averiguaciones del caso.

CAPTURA DE UN CUATRERO CONOCIDO.— Con frecuencia se estaban efectuando en las haciendas de Quillota, varios robos de animales caballares, sin poder saberse de fijo quienes eran los autores.

Después de varios trajines la policía de esa ha podido capturar al famoso cuatrero Rogelio Arrieta, que estuvo preso en la carcel por 5 años. A este sujeto se le estaba persiguiendo por un robo de animales efectuado en los alrededores de esta capital, por 40 mil pesos.

Al ser capturado este sujeto dijo llamarse Francisco González; pero la policía inmediatamente lo reconoció por el mismo Rogelio Arrieta, dados los antecedentes y filiación que de él se tenían.

ROBO AL MOLINO SAN CRISTOBAL.— Desde hace algún tiempo a esta parte, la Compañía Molinera del San Cristobal ha venido siendo víctima de robos, de parte de los empleados encargados de la vigilancia de las bodegas, de dicho establecimiento.

Estos individuos se llaman Ignacio Carranza y Gonzalo Silva.

En vista de la considerable pérdida de harina, don Alberto Acevedo, contador de esta empresa, dió cuenta ayer al juzgado de turno de lo ocurrido.

Este tribunal expidió inmediatamente orden de arresto para Carranza y Silva.

El molino está instalado en la calle de Bellavista número 217.

MUJER GUAPA.— Don Rafael Tapia, es un comerciante de esta plaza que gira con regular capital.

Anteayer, aprovechando los momentos que el señor Tapia se encontraba ausente de su negocio, se presentó a él María Mancini, quien, sin decir ¡agua va!, se adueñó de una de las trancas con que se cierra la puerta, y agredió a la esposa del señor Tapia, llamada Clara Melo. La echó por tierra y aprovechó la circunstancia para robar la suma de quinientos pesos en dinero, que se encontraba en el cajón del mostrador.

El dinero era el producto de la venta diaria en el establecimiento del señor Tapia.

De este hecho se dió cuenta ayer a la justicia.

HURTO DE UNA PIEL.— A la Sección de Seguridad se ha presentado la señora Filomena Meneses de Berguño, dando cuenta que anteayer, en circunstancias que se quedó abierta la mampara de su casa habitación ubicada en la calle de Gálvez N.o 192, penetraron ladrones y le hurtaron una piel de abrigo fina.

El hurto lo avalúa en la suma de 500 pesos.

AGRESION.— La policía de la 1.a Comisaría remitió ayer a la Asistencia Pública a Armando Venegas B., herido de gravedad por unos individuos desconocidos que lo asaltaron en los momentos que atravesaba el puente de Búlnes.

Los hechores huyeron.

VICTIMA DE LOS AUTOS. — A la Casa Central de la Asistencia Pública fué llevada ayer Elena Zapata, con graves conmociones internas a consecuencia de que fué atropellada por un auto, en los momentos que atravesaba la calle de Delicias frente a la de Ahumada.

HURTO A UN NEGOCIO. — Don Pedro Farías dice que anteayer, en un momento de descuido de su parte, le hurtaron desde el cajón del mostrador de su negocio la suma de 850 pesos en dinero.

Ignora quién sea el autor.

ROBO DE UNA MAQUINA DE COSER.—Ha dado cuenta a la 4.o Comisaría don Miguel Bustos Bubo, de que antenoche entraron varios pungas a su domicilio y le robaron una máquina de coser que estima en la suma de 500 pesos.

ATROPELLADO POR UN TRANVIA.—A la Asistencia Pública la policía de la 6.a Comisaría remitió ayer al conscripto del Pudeto, Humberto Aguilar, quien fué atropellado por un tranvía de la línea a San Bernardo, en los momentos que atravesaba la calle de Gálvez.

A consecuencias del atropello, Aguilar, resultó con graves conmociones en la parte cerebral.

VISITA DE CORTESIA.—Carlos Mena hizo una visita de cortesía a su amiga Pabla Muñoz.

Después que Mena le habló de diversos temas, la Muñoz, quiso festejar a su visita, para lo cual, fué en busca de una botella de vino. En los momentos que la dueña de casa se encontraba ausente, Mena, hombre listo, aprovechó la ocasión para emprender la fuga llevándose hurtado un gran paquete de ropas de vestir.

SIN MOTIVOS JUSTIFICADOS!—Elvira Muñoz ha dado cuenta a la policía que, su hermana Blanca, de 14 años de edad, ha abandonado el hogar sin motivo justificados.

ASALTADO.—Anteayer se presentó a la policía de San Miguel el señor Miguel Hermosilla, exponiendo que, en los momentos que se dirigía a su casa, fué asaltado por Rodolfo Muñoz, en compañía de otros individuos desconocidos, quienes lo agredieron con palo infiriéndole varias heridas de carácter grave, en la parte frontal.

Además, los asaltantes, lo despojaron de sus ropas de vestir y cierta suma de dinero que llevaba consigo.

EFECTOS DEL FRIO.—A raíz del Invierno, los pungas buscan manera de librarse de sus rigores.

Antenoche, penetraron a la pieza habitación del señor Hugo Gedechem, y le robaron un terno de ropa, un sobretodo y un sombrero de paño, ropas que estima en la suma de 600 pesos.

LADRON AMBULANTE.—Mercedes Muñoz dice que, el 13 del mes en curso, penetró a su pieza Luis A. Casanova llevándole todo su mobiliario el que estima en la cantidad de 555 pesos.

Casanova es vendedor ambulante.

CAIDOS DE UNOS ANDAMIOS.—A la Asistencia Pública ha sido llevado ayer por la policía, el obrero Rafael Tapia, que sufrió una caída, desde el 2.o piso de la casa en construcción de propiedad del señor Florencio Valenzuela, ubicada en la calle de Santa Mónica No. 2677.

A consecuencias de la caída, Tapia resultó con graves conmociones internas.

—También fué conducido a la Asistencia, Pablo Aravena caído desde los andamios del edificio en construcción de la Escuela de Agricultura.

ALCANCE DE NOMBRE. — El señor Germán Gabler Herrera, domiciliado en Chacabuco 555, nos dice que no tiene parentezco alguno con Germán Gabler Fred que aparece como delincuente en un párrafo policial de días atrás.

DEMORA, PERO NO ESTAFA.—El señor Roberto Balmaceda, había denunciado a la justicia a su chauffeur Guillermo Méndez, por creer de que lo había hecho víctima de una estafa. Lo había mandado a cobrar una cuenta por valor de dos mil pesos y no había vuelto con la presteza deseada.

El chauffeur desempeñó bien su cometido, pues, devolvió al señor Balmaceda el dinero recogido en el cobro.

TRIBUNALES

CORTE SUPREMA

Movimiento habido en 18 de Mayo de 1920

1.a Sala. — No funcionó por falta de personal.

2.a Sala. — 2. Contra Gabriel Balbontín y otro, en acuerdo; 5. Pablo Marchant con Luis Zerbi, en acuerdo.

Las demás no vistas o suspendidas.

Don Arturo Alessandri R., se anunció contra el recurso, en la 5.a

CORTE DE APELACIONES

Movimiento del 18 de Mayo de 1920

1.a Sala. — Larenas contra Banco Hipotecario de Chile y otro, suspendida.

Recurso hecho A. Battoglia, mal apreciada.

Fox y Cía. con Fisco, invalidada.

Larraín con Ferrocarriles del Estado, alegatos pendientes, acuerdo después de terminados los alegatos pendiente del Lunes.

Castro con Vial.

Recurso queja J. Caseaux, fallado.

Alegaron:

En la pendientes, don Joaquín Irarrázaval con D. Eduardo Grez P.

En la 4. D. Bernardo Solar A.

En la 5. D. Arturo Ureta con D. Jorge Figueroa.

2.a Sala. — 1. F. Salinas contra Carvajal, confirmada.

2. Sum por lesiones a E. Ibar, confirmada.

3. Sum. por robo a C. Sánchez, confirmada.

4. Contra Francisco Carreño y F. Navarro, confirmada.

5. Contra F. Vuthuid, J. Rodríguez y otros, confirmada.

11. Contra José María Reyes, confirmada.

No vistas las demás.

Alegaron:

En la 1.a, Humberto Salgado G. con don Guillermo Celedón.

3.a Sala. — 1. Jorge Marinot con Sociedad Fábrica de Cerveza Andrés Ebner, acuerdo.; 2. Sucesión Correa de Saa con Banco Garantizador de Valores, trámite; 3. Juan Díaz con Servando Arteaga, acuerdo; 4. Adela Montero con Manuel Fernández U., confirmada con declaración; 6. Arturo Renard con Efraín Band, confirmada con declaración; 8. Augusto Raab con Dionisio Serey, mal anunciada; 10. Zoila Lidia y Francisco Vivanco, con José Vivanco, trámite; 17. Juan 2.o Danauer con Herminia Cuitiño de del Canto, mal anunciada. Bravo con A. Farías, fallada de acuerdo; H. Morandé con Compañía Transportes Unidos, fallada de acuerdo; Soza con Ferrocarriles del Estado, fallada de acuerdo; contra Manuel J. Fuentes, fallada de acuerdo.

Alegaron:

En la 1., don Rafael Lorca con don Fernando Claro.

En la 2. don Luis Valdés Morel, confirmando.

En la 3., don Ernesto Arteaga con don J. Senén Conejeros.

En la 4., don Luis Aguero, confirmando.

En la 5., don Osvaldo Vial con don Ernesto Peña.

4.a Sala. — 1. Partición J. Hidalgo, suspendida; 2. Partición J. Hidalgo, suspendida; 3. Partición J. Hidalgo, suspendida; 4. Partición J. Hidalgo, suspendida; 5. Partición J. Hidalgo, suspendida; 6. A. Valdivia P. con Castro Ugarte, no ha lugar; 5. A. Bel y Angel y otros contra E. Mouat y otros, suspendida; 7. Espte A. Mardones, suspendida efectos; 8. J. de D. Plaza contra E. Larraín, acuerdo.

No vistas las demás.

Alegaron:

En la 6. Juan R. Gutiérrez.

En la 7., Franklin Otero.

En la 8., Agustín Correa con Alfredo del Valle.

INGRESO CIVIL

1.a Secretaría. — T. Zúñiga, autorización, San Bernardo; Vera con Ferrocarriles del Estado, Valparaíso; Negrón con Ferrocarriles del Estado, Valdivia; Calvo contra Castro, 1.er juzgado; Mujica con Mujica, 4.o juzgado; Galmez Hermanos contra Aránguiz, 2.o juzgado; Ramírez contra Soteler, 2.o juzgado; Sáez F. contra New York Life Insurance Co., 3.er juzgado: C. Fernández, concurso.

INGRESO CRIMINAL

Lira contra Flores, San Bernardo; Contra S. Tapia, Petorca; Robo a D. E. Huidobro, Buin; Muerte de S. González, Buin; Lesiones a M. Fuentes, Buin; Muerte de J. Marchant, Buin; Muerte de la niñita María Gálvez, Buin; Muerte de E. Rodríguez, Buin; Contra A. Cornejo, Buin; Contra J. Vargas, Buin; Contra P. Ortiz y otro, Vichuquén.

2.a SECRETARIA (FABRES)

INGRESO CIVIL

Recurso hecho de L. Rivas 1.a instancia; Aguirre contra O. Eclesiástico, 1.a instancia; C. Conejeros contra T. Gajardo, 4.o juzgado; Werckmerster y Compañía contra Emp. Ferocarriles, Valdivia; E. Bezanilla contra Ossandón, 5.o juzgado; J. Mendiguren contra C. Ferrairo, 5.o juzgado.

INGRESO CRIMINAL

Contra J. L. Acevedo, Rengo; Contra J. Catalán, Rengo; Contra S. López, San Felipe; Recurso de amparo de J. Bravo, 1.a instancia; Contra M. Núñez, Buin; E. Brusadelly contra N. Salvador, 2.o Juzgado; Contra J. Montes, 1.er juzgado; Contra O. Salas, 1.er juzgado.

Informaciones Comerciales, Industriales y Agrícolas

CAMBIO

BANCARIO	12 1|32
COMERCIAL	12 3|32

EQUIVALENCIA DEL CAMBIO BANCARIO

1 LIBRA VALE	$ 19.94.80
1 DOLAR	5.36 1|4
1 FRANCO	0.37.59
1 MARCO	
1 LIRA	0.27.70
1 PESETA	0.89.88
1 NAC. ARGENTINO	2.29 1|2

PREMIO DEL ORO: 76.50 o|o

VALOR DEL PESO ORO DE 18 PENIQUES

Al cambio de 12 1|32, un peso oro de 18d. vale $ 1.49.61.

Como el recargo comercial es de 76.50 por ciento, hay una diferencia de 26.89 por ciento.

LOS BANCOS QUE SE EXPRESAN, HAN FIJADO LOS CAMBIOS SIGUIENTES:

Banco de Chile

Plazas	90 d|v.	A la vista
Londres	12 1|2	11 13|16
París	2.66	2.61
New York		5.36 1|4
Italia	3.61	3.54 1|2
España	1.11 1|4	1.09 1|4
Argentina		2.29 1|2

Banco de Londres y Río de la Plata Ldo.

Plazas	90 d|v.	A la vista
Londres	12 1|32	11 13|16
París	2.62 1|4	2.56 1|2
Amberes		2.39 3|4
New York		5.36
España		1.04 1|4
Italia		3.42
Brasil		11 25|32
Uruguay		5.32
Argentina		2.29
Alemania		—
Suiza		97 1|4
Siria		11 25|32
Portugal		11 25|32
Panamá		11 25|32
Perú		11 25|32

Banco Español de Chile

Plazas	90 d|v.	A la vista
Londres	12 1|32	11 13|16
La libra vale	19.94	20.31

BOLSA DE COMERCIO

MOVIMIENTO

Decayó en acciones y aumentó en bonos el movimiento desarrollado ayer en el mercado bursátil.

La mayor parte de las transacciones habidas en ambas ruedas fueron en títulos de pequeño valor, razón por la cual el monto de lo operado arroja una diferencia apreciable en contra, comparándolo con el día precedente.

El detalle de lo transado como así mismo las ofertas y demandas, se detallan a continuación.

En la primera rueda se hicieron 315,611 en acciones y 173,000 en bonos, y en la segunda, 482,754 en las primeras y 47,000 en los segundos.

El total de las operaciones ascendió a 798,365 efectivos en títulos de sociedades, y 220,000 nominales en bonos.

TENDENCIA

La mayoría de los títulos de sociedades cierran de baja.

CIERRE DEL CAMBIO Y ORO

Cambio: vendedor a 12 1|16 y comprador a 12 3|32.

Oro: vendedor a 77.50, y comprador a 77.

Primera rueda

105,000 Caja 8-1, 102 1|2.
30000 Hip. 8-1, 96 3|4.
500 Caylloma Junio 3, 11 7|8.
28000 Caja 8-1, 102 1|2.
500 Tocopilla Junio 3, 35 1|2.
1200 Id. id., 36.
1000 Domeyko id., 37 3|4.
80 Oruro, 25.
8 Lota y C., 67.
25 Bco. Chile, 196 1|2.
1400 Domeyko Junio 3, 37 3|4.
200 Tocopilla Junio 3, 36.
400 Petróleo, 3.
500 Malvoa Junio 3, 31.
3000 Arauco id., 11 1|2.
100 Gaticos Mayo 20, 21 1|2.
10000 Caja 7-1, 93 3|8.
100 Arauco Junio 3, 11 1|2.
100 Bco. Chile, 196.
3000 Petróleo Junio 3, 3.05.
100 Domeyko id., 38.
200 Llallagua id., 275.
100 Domeyko id., 38.

Segunda rueda

100 Penco Junio 3, 54 1|2.
30000 Caja 7-1, 93.
2000 Domeyko Junio 3, 37 1|2.
10 Lota y C., 67.
200 Tocopilla Junio 3, 39.
10 Gas, 103 1|4.
500 Tocopilla Junio 3, 39.
500 Domeyko Mayo 20, 37 1|4.
100 Tocopilla Junio 3, 39.
100 Arauco Mayo 20, 11 1|2.
71 Lota y C. Junio 3, 66 1|2.
200 Lebu Junio 3, 89.
200 Lota y C. Junio 3, 67.
100 Id. id., Mayo 20, 66.
300 Tocopilla Junio 3, 38.
300 Central id., 10 3|4.
100 Totoral Mayo 20, 24 1|2.
900 Central Junio 3, 10 3|4.
100 Domeyko id., 37 1|4.
100 Totoral Mayo 20, 25 1|4.
100 Viña Junio 3, 57 3|4.
69 La Alemana, 285.
17000 Gdr. 8 o|o, 81 1|2.
1000 Arauco Junio 3, 11 3|4.
200 Domeyko id., 37 1|4.
100 Id. id., 37.
100 Id. id., 36 1|4.
100 Id. id., 36 1|2.
100 Viñas, 57 1|2.
1000 Arauco Junio 3, 11 1|2.
100 Lota y C. id., 66 1|2.
500 Arauco id., 11 1|2.
1600 Domeyko id., 36 1|2.
1100 Id. id., 36 1|4.
500 Id. id., 36 1|2.
2000 Arauco, 11 1|4.
1600 Id. Junio 3, 11 1|2.
400 Domeyko id., 36 1|2.
1 Bco. Hip. Chile, 640.
500 Central Mayo 20, 10 3|8.
200 Arauco id., 11 3|8.

OFERTAS, DEMANDAS Y ULTIMAS COTIZACIONES

BONOS

Caja 8-1. Vendedor por 1,000 a 102 1|2.

Caja 7-1. Vendedor por 20,000 a 93.

Caja 6-1. Comprador por 8,000 a 84 1|2. Cierran con transacciones a 85.

Hip. 8-1. Comprador por 20,000 a 96 1|2 y vendedor por 14,000 y 10,000 a 96 3|4.

Hip. 7-1. Vendedor por 5,000 a 89.

Hip. 7-2. Comprador por 500 a 90.

Gdr. 8. Comprador por 20,000 a 81 1|2.

ACCIONES BANCARIAS

Chile. A 196 se ofreció comprar 100 acciones y vender 30.

Nacional. Comprador por 1,000 acciones a 55 y vendedor por 300 a 55 1|2.

Santiago. Vendedor por 100 acciones a 160.

Ind. y Comercio. Comprador por 200 acciones a 22.

Hip. de Chile. Comprador por 20 acciones a 640.

Francés. Comprador por 400 acciones a 55 1|2 y vendedor por 100 a 56.

Italiano. Comprador por 50 acciones a 39.

SOCIEDADES MINERAS

Llallagua. En rueda quedó comprador por 100 acciones a 265 para Junio 3. Cierran con vendedor a 265 para Junio 3.

Tocopilla. Para Junio 3 quedó en rueda comprador por 100 acciones a 38 y vendedor por 400 a 38 1|2. Cierran contransacciones a 37 1|2 para Junio 3.

Gatico. Quedó comprador en rueda por 500 acciones a 23 para Mayo 20.

Lota y Coronel. Para Junio 3 quedó en rueda comprador por 500 acciones a 66 y vendedor por 500 a 66 3|4.

Colquiri. Vendedor por 500 acciones a 4 al contado.

Caylloma. Comprador en rueda por 500 acciones a 11 1|2 para Junio 3, y vendedor por 100 a igual precio al contado.

Vacas. Vendedor por 200 acciones a 6 al contado.

San Bartolo. Vendedor por 100 acciones a 29 para Junio 3.

Disputada. — Comprador en rueda por 200 acciones a 24, para Junio 3.

Máfil.—Vendedor en rueda por 200 acciones a 120 para Mayo 20.

Arauco.—Para Junio 3 quedó en rueda comprador por 1,000 acciones a 11 1|2 y vendedor por 500 a 11 5|8.

Domeyko. — En rueda quedó comprador por 500 acciones a 36 1|2 para Junio 3. Cerraron con transacción a 36 1|4 para Junio 3.

Tres Puntas.—Comprador por 500 acciones a 11 para Junio 3.

Huanuni.—A 75 para Mayo 20 se pidieron en rueda 100 acciones.

Demasías.—Vendedor en rueda por 100 acciones a 25 para Junio 3.

Araca.—Comprador por 200 acciones a 55 para Junio 3.

San José de Oruro.—Comprador por 100 acciones a 10.

Central de Minas. — En rueda quedó comprador por 500 acciones a 10 3|8 para Mayo 20 y vendedor por 1,000 a 10 1|2 para Mayo 20 y 100 a 10 3|4 para Junio 3.

Oruro.—Cerraron con vendedor a 24 para Mayo 20.

SOCIEDADES SALITRERAS

Antofagasta.—En rueda hubo comprador por 200 acciones a 98 1|2 para Junio 3. Cerraron con vendedor a 198 para Junio 3.

Lastenia. — En rueda hubo comprador por 100 acciones a 62 para Junio 3 y vendedor por 300 a 62 al contado.

Perfetti.—Comprador por 500 acciones a 11 para Junio 3.

COMPAÑIAS DE SEGUROS

La Nacional.—Vendedor por 4 acciones a 800.

Chilena Consolidada. — Vendedor por 10 acciones a 75.

SOCIEDADES INDUSTRIALES

Gas de Santiago.—Comprador por 50 acciones a 103.

Viña.—Comprador en rueda por 200 acciones a 57 3|4 para Junio 3.

Malvoa.—Para Junio 3 quedó en rueda comprador por 100 acciones a 30 1|2 y vendedor por 500 a 31.

Tabacos.—Comprador por 10 acciones a 80.

Cervecerías Unidas.—Vendedor en rueda por 100 acciones a 47 1|2 para Junio 3.

Cemento Melón.—Vendedor por 100 acciones a 32 para Mayo 20.

Laboratorio Chile.—Comprador por 200 acciones a 80 y vendedor por igual suma a 84.

Vapores.—Vendedor por 200 acciones a 225 para Mayo 20.

Telégrafo Comercial.—A 44 se ofreció comprar 100 acciones y vendedor a 20.

Vidrios.—Comprador por 40 acciones a 140.

SOCIEDAD PETROLIFERA

Nacional de Petróleos.—Quedó en rueda comprador por 5,000 acciones a 3.05 para Junio 3.

OPERACIONES EN VALPARAISO

1.a rueda

400 Lastenias, Mayo 20, 63.55.
400 Lastenias, Junio 3, 64.
2800 Lastenias, Mayo 20, 63 1|2.
2800 Lastenias, Junio 3, 64.
200 Caylloma, Mayo 20, 11 3|4.
1100 Viña, Mayo 20, 58.
1100 Viña, Junio 3, 58.40.
200 Lastenias, Mayo 20, 63.
90 Banco Chile, 197.
15 Banco Chile, 196.

2.a rueda

2000 Tocopillas, Junio 3, 39.
200 Lastenias, Mayo 20, 63 1|2.
200 Lastenias, Junio 3, 64.
100 Domeyko, Junio 3, 38.
600 Penco, Junio 3, 55.
1500 Loa, Mayo 20, 103.
1500 Loa, Junio 3, 103 3|4.
1000 Loa, Junio 3, 104.
600 Antof., Mayo 20, 196.
600 Antof., Junio 3, 197 1|2.
500 Tocopilla, Junio 3, 37 1|2.
100 Domeyko, Junio 3, 37 1|2.
400 Tocopilla, Junio 3, 38.

LETRAS

1.a rueda: vendedor, 12 1|32; comprador, 12 1|16.

2.a rueda: vendedor, 12 1|16; comprador, 12 3|32.

ORO

1.a rueda: vendedor, 77; comprador, 76.50.

2.a rueda: vendedor, 77; comprador, 76.50.

ACCIONES Y BONOS

ULTIMAS COTIZACIONES

		Pagados	Precios	
BANCOS				
Chile	$	100	196	tr.
Nacional	$	40	54 1|2	c.
Español	$	100	185	c.
Popular	$	100	129	tr.
Talca	$	100	158	tr.
Gar. de Valores	$	50	10	c.
Francés de Chile	$	50	55 1|2	c.
Hip. de Chile	$	200	648	tr.
Hip. Nacional	$	100	55	c.
Hip. Valparaíso	$	100	125	tr.
Ind. y Comercio	$	20	23 1|2	tr.
Santiago	$	100	161	v.
SOCIEDADES MINERAS				
Antequera	£	1	2 3|4	tr.
Araca	£	1	56	tr.
Caylloma	£	1	11 7|8	tr.
Carb. de Coronel	£	1	8	tr.
Colquiri (est.)	£	1	4	v.
Chañarcillo	£	1	33	v.
Choicas	£	1	11	v.
Domeyko (cob.)	$	25	38	tr.
Disputada (cob.)	$	25	24 1|2	c.
Fortuna C. (est.)	$	10	8	v.
Gatico (cob.)	£	1	21 1|2	c.
Huanuni	£	1	79 1|2	tr.
Llallagua (est.)	£	1	274	tr.
Lota y Co. (car)	$	29 oro	66	tr.
Máfil (car.)	£	50	120	v.
Monte Blco (est.)	£	1	7	tr.
Oruro (est.)	$	20	26	v.
Oploca	£	1	160	c.
Pintados (s. no.)	$	18	8	v.
Pod. de Coll. (c)	£	5	25	tr.
San Bartolo (co.)	£	20	26 1|2	v.
S. J. Oruro (est.)	£	1	10 3|4	tr.
Santa Rita	£	1	6 1|2	tr.
Schwager carb.	£	1	120	tr.
Taltal plata	$	10	16 3|4	tr.
Totoral (plata)	$	10	24 1|2	tr.
Vacas	$		5 3|4	c.
SOCIEDADES SALITRERAS				
Antofagasta	$	50	197 1|2	tr.
Agua Santa	£	1	153	tr.
Castilla	£	1	14	v.
Lastenia	£	1	64	tr.
Boquete	£	5	54	tr.
La Unión	$	20	17 1|2	tr.
Loa	$	20	104	tr.
Perseverancia	$	20	20	c.
Chilena de Sal	£	1	36	tr.
Galicia	£	1	32	c.
Peñón	£	1	16 1|4	tr.
GANADERAS Y AGRICOLAS				
Anglo Ch. Past.	£	1	5 1|2	v.
Aysen	£	1	46	tr.
Chile - Argentina	£	1	10 1|4	tr.
Gente Grande	£	1	92	tr.
Laguna Blanca	£	1	115	tr.
Rupanco	$	20	55	c.
Tierra del Fuego	£	20	104 1|2	tr.
Vallenar	$	20	55	tr.
COMPAÑIAS DE SEGUROS				
La Alemana	$	125	285	tr.
La Alianza Chi.	$	25	75	c.
La Americana	$	100	350	v.
La América	$	25	100	tr.
Araucanía	$	25	55	tr.
La Anglo Chilena	$	25	80	v.
La Central	$	25	70	tr.
La Chilena Cons.	$	25	61	v.
La Comercial	$	75	205	c.
La Española	$	100	400	v.
La Francesa	$	50	191	c.
La Franco Ch.	$	25	49 1|2	v.
Germania	$	25	49	v.
La Iberia	$	69 1|2	115	v.
La Industrial	$	25	55	tr.
La Internacional	$	35	140	tr.
La Italia	$	100	386	tr.
La Mapocho	$	50	225	v.
La Nacional	$	25	795	v.
Nueva España	$	75	165	v.
La Protectora	$	25	200	v.
La Santiago	$	50	300	v.
La U. Nacional	$	60	95 1|4	c.
La Unión Chilena	$	50	660	v.
SOCIEDADES INDUSTRIALES				
Am. Shoe Fact	$	100	100	v.
Austral de Mad.	£	1	1 5|8	v.
Buques y Mad.	$	50	76	tr.
Catres	$	100	80	v.
Cemento Melón	£	1	32	v.
Cerv. Unidas	$	20	[illegible]	
Diques	$	100	102	tr.
Chiclayo azuf.	£	1	30	v.
Electricidad	$	50	98	tr.
El Globo	$	100	71	tr.
Feria Izquierdo	$	100	127	c.
Gas Santiago	$	50	103 1|4	tr.
Gas Valparaíso	$	50	90	tr.
Industrial	$	20	38	v.
Laboratorio Chile	$	25	85	v.
Malvoa	$	20	31 1|2	v.
Mercado de la V.	$	100	100	tr.
Penco (azú.)	£	1	58	tr.
San Ber. (F. E.)	$	100	120	c.
San Martín (FT)	£	1	1	v.
Tabacos	$	20	81	tr.
Tattersall	$	100	180	v.
Tejidos Santiago	$	100	400	v.
Teléf. Comercial	$	50	44	c.
Trans. Unidos	$	50	40	tr.
Vidrios	$	100	140	c.
Vapores S. A.	$	25 oro	225	v.
Volcán	$	50	70	tr.
V. del Mar (azú)	£	1	57 1|2	tr.
SOCIEDADES DIVERSAS				
B. de C. de S.	$	1250	200000	tr.
B. de C. de V.	$	5000	215000	tr.
Club Hípico	$	500	15500	tr.
Créd. y Cons.	$	50	23	c.
BONOS				
C. 5 en £ (31 Ma. y 30 Se.)			88 1|2	c.
Caja 6-1 (30 Ab. y 31 Oc.)			84 1|2	c.
Caja 6-2 (30 Ab. y 31 Oc.)			90	tr.
Caja 7-1 (30 Ju. y 31 Dic.)			93	tr.
Caja 7-2 (30 Ju. y 31 Dic.)			92	tr.
Caja 8-1 (30 Ju. y 31 Dic.)			102	tr.
Gar. 8 (30 Ju. y 31 Dic.)			81 1|2	tr.
Gar. 7 (30 Ju. y 31 Dic.)			81	tr.
Gar. 6 (30 Ju. y 31 Dic.)			94	tr.
Hip. 8-1 (31 Ma. y 30 Se.)			96 3|4	tr
Hip. 7-1 (1.o Ma. y 30 Se.)			89	v.
Hip. 7-2 (1.o Ma. y 30 Se.)			90	v.
Hip. V. (31 Ma. y 30 Se.)			94	tr.
Hip. 8-2 (31 Ma. y 30 Se.)			96 1|2	tr.
Nac. 8-1 (1.o Ma y 30 Se.)			95	tr.
Municip. Priv. Dic. 8			93	c.

CABLEGRAMA SOBRE COTIZACION DE METALES

correspondiente a los días 17 y 18 del presente:

Cobre: £ 99.5.0 al contado; 102.0.0 a plazo.

Estaño: £ 295.15.0 al contado; 300.0.0 a plazo.

Cobre: £ 98.5.0 al contado; 101.0.0 a plazo.

Estaño: £ 287.0.0 al contado; 291.0.0 a plazo.

Comparados estos precios con los de la última cotización tenemos que el día 17 el estaño bajó £ 0.15.0 al contado y 1.0.0 a plazo y el cobre bajó 0.10.0 al contado y 1.0.0 a plazo y el día 18 el estaño bajó £ 8.15.0 al contado y 9.0.0 a plazo y el cobre bajó 1.0.0 al contado y a plazo.

TELEGRAMA RECIBIDO DE LA ADMINISTRACION DE LLALLAGUA

Producción hasta el día Sábado 15 de Mayo: 10,783 qqs.

Despachado a la costa: 15,517 qqs.

Existencia en bodega en Catavi, 5,290 qqs.

Altura del agua en el muro del tranque: 58.70 mts.

Santiago, 17 de Mayo de 1920.

GUIA

DE CORREDORES DE LA BOLSA DE COMERCIO

LUIS RAMIREZ SANZ,
AUGUSTO OVALLE CASTILLO
Bandera 55. — Teléfono 2511.

CARLOS DUVAL
Bandera 57. Int. 11. Teléfono 1312.

OSCAR VALENZUELA VALDES
Bolsa de Comercio. Int. 20. Tel. 2558.

RAFAEL UNDURRAGA OVALLE
Bolsa Comercio. Of. 32. Tel. 2200.

FRANCISCO Y ALBERTO HUERTA CIFUENTES
Calle Bolsa 66. Int. 24. Teléf. 1112.

ALBERTO ROJAS H.
RAUL BORIES L.
Calle Bolsa No. 60, Int. 23

RICARDO VALDES
Bolsa Comercio. Of. No. 33. Tel. 3194

FLORENCIO VILLAMIL C. y CIA.
Calle Bolsa 82. Int. 31. Tel. 2664.

IRARRAZAVAL Y SUTIL
Bandera 65, Teléf. 26. Casilla 2852

PEREIRA Y VALDES
Calle de la Bolsa No. 39.

ROBERTO EYZAGUIRRE
Morandé 227. Tel. 1682. Casilla 476.

JOSE URETA VALDES Y CIA.
Bolsa Comercio 21. Teléfono 3338.

HECTOR HERREROS
DOMINGO AMUNATEGUI
Bandera 71. Casilla 3149.

JORGE Y RICARDO ASTABURUAGA LYON
Calle de la Bolsa 74. Int. 27. Tel. 3444

ARTURO WALKER
Moneda 1120. Teléfono 3425

AGUSTIN LLONA C.,
VICTOR UGARTE A.
Calle Bolsa 49 Cas. 2341. Tel. 148.

JULIO RIPAMONTI,
RAMON ACHONDO
Bandera 73, Casilla 192. Teléf. 3428.

ALBERTO FABRES
Morandé 327, Casilla 158, Tel. 928.

LUIS ARIZTIA S.,
ROBERTO DONOSO B.
Bandera 78, Gal. de la Bolsa, Ofi. 20.

S. A. FERIA YZQUIERDO

AVENIDA BEAUCHEF N.o 997

Precios corrientes de la Feria de Animales del Martes 10 de Mayo de 1920

Terneros de pie gordos, 65-120.
Id 1 año mest., 125-150.
Vaquillas 1 1|2 año mest., 170-220.
Id 2 años id, 200-250.
Novillos 1 1|2 años mest., 190-240.
Id 2 años id, 220-270.
Vaquillas 3 años id, 250-280.
Novillos 3 años, 280-320.
Id 1|2 gordura, 350-380.
Id gordos, 400-440.
Id mest. gordos, 470-506.
Vacas flacas, 180-220.
Id 1|2 gordura, 280-340.
Id gordas, 380-420.
Id mest. gordas, 450-520.
Id paridas flacas, 280-350.
Id id 1|2 gordura, 480-550.
Torunos 1|2 gord., 370-420.
Id mest. gordos, 580-620.
Toros, 400-450.
Bueyes flacos, 280-350.
Id 1|2 gordura, 460-500.
Id gordos, 580-620.
Id de trabajo, 400-420.
Id mest. de trabajo, 480-520.
Id id gordos, 620-660.
Potrancas 2 años, 70-100.
Id 3 años, 120-150.
Potrones 2 años, 60-90.
Id 3 años, 110-130.
Yeguas, 50-220.
Caballos, 60-240.
Mulas flacas, 70-80.
Mulas, 120-150.
Vacas al peso, 0.92-1.05 1|2.
Bueyes id, 0.90-1.03.
Toruno sid, 0.75-0.88.
Novillos id, 0.92-1.04.

MATADERO PUBLICO

ENCIERRA DE HOY

19 de Mayo.

Ganado mayor	
Bueyes	46
Novillos	58
Vacas	229
En vara	65
Total	398

Ganado menor	
Corderos	529
Id. en vara	78
Cerdos	397
Id. en vara	7
Terneros	38
Id. en vara	3
Cabros	25
Total	1,077
Total general	1,475

ENCIERRA PARA HOY

18 de Mayo.

Vacunos	
Entrados	327
Quedados muertos	40
Total	367
Ovejunos	
Entrados	665
Quedados muertos	135
Total	800
Cerdos	
Entrados	363
Quedados muertos	26
Total	389

PRECIOS DE LAS CARNES

				Por kilos.
Carne buey	1.a	1.42	a	1.45
Id. id.	2.a	1.32	a	1.40
Id. id.	3.a	0.60	a	1.20
Id novillo	1.a	1.38	a	1.42
Id. id.	2.a	1.28	a	1.36
Id. id.	3.a	0.60	a	1.20
Id. vaca	1.a	1.45	a	1.47
Id. id.	2.a	1.34	a	1.42
Id. id.	3.a	0.60	a	1.20
Id. cordero	1.a		a	1.60
Id. id.	2.a	1.40	a	1.50
Id. id.	3.a	1.00	a	1.20
Id. oveja	1.a	1.30	a	1.40
Id. id.	2.a	1.10	a	1.20
Id. id.	3.a	0.80	a	1.00
Id. cabro	1.a	1.10	a	1.20
Id. id.	2.a	0.90	a	1.00
Id. id.	3.a	0.40	a	0.80
Id. cerdo	1.a	1.80		
Id. id.	2.a	1.60	a	1.70
Id. id.	3.a	1.20	a	1.40
Grasa en rama		1.70	a	1.80
Sebo ovejuno		1.00	a	1.10
Cuero vacuno macho		1.80	a	2.00
I. hembra			a	2.00
Id. ovejuno pesos docena.		60.00	a	80.00

BOLSA COMERCIAL DE CHILE

SANTIAGO

Primera rueda

600 Central, Junio 3, 11.
100 Domeyko, Junio 3, 38.
100 Petróleos, Junio 3, 3.20.
500 Domeyko, Mayo 20, 38.
500 Domeyko, Mayo 20, 38.
500 Domeyko, Mayo 20, 38.
500 Domeyko, Junio 3, 38 1|4.
300 Domeyko, Mayo 20, 38.
300 Domeyko, Junio 3, 38 1|4.
5250 Petróleos, Mayo 20, 3.
5260 Petróleos, Junio 3, 3.05.
200 Martas, Mayo 20, 21 1|2.
200 Martas, Junio 3, 21.80.
300 Domeyko, Junio 3, 38 1|4.
600 Domeyko, Junio 3, 38.
400 Domeyko, Junio 3, 38.
300 Domeyko, Mayo 20, 38.
100 Petróleos, Junio 3, 3.15.
200 Domeyko, Junio 3, 38.
400 Domeyko, Junio 3, 38.
500 Domeyko, Mayo 20, 38.
100 Domeyko, Mayo 20, 38.
100 Domeyko, Mayo 20, 38.
300 Domeyko, Mayo 20, 38.
500 Domeyko, Junio 3, 38.
500 Domeyko, Junio 3, 38.
1000 Petróleos, Junio 3, 3.20.
1000 Petróleos, Junio 3, 3.20.
1000 Petróleos, Junio 3, 3.20.
1000 Petróleos, Junio 3, 3.10.
300 Tres Puntas, Mayo 20, 10 3|4.
100 Domeyko, Junio 3, 38.
1000 Petróleos, Mayo 20, 3.10.
1000 Petróleos, Mayo 20, 3.10.
500 Martas, Junio 3, 22.
300 Gatico, Mayo 20, 22.
300 Gatico, Junio 3, 22.30.
500 Martas, Junio 3, 21 3|4.
300 Martas, Junio 3, 21 7|8.
500 Petróleos, Mayo 20, 3.
500 Petróleos, Mayo 20, 3.
300 Tocopilla, Junio 3, 36.
100 Martas, Mayo 20, 21 1|2.
500 Martas, Junio 3, 22.
100 Martas, Mayo 20, 21 1|2.
300 Tocopilla, Junio 3, 366.
300 Tres Puntas, Junio 3, 11.
100 Martas, Mayo 20, 21 1|2.
500 Martas, Junio 3, 22 1|4.
500 Martas, Junio 3, 22 1|4.
200 Martas, Junio 3, 22 1|4.
400 Martas, Junio 3, 22 1|4.
100 Martas, Junio 3, 22.
2500 Petróleos, Mayo 20, 3.
2500 Petróleos, Junio 3, 3.05.
100 Tocopilla, Junio 3, 36.
500 Domeyko, Junio 3, 38.
500 Arauco, Junio 3, 11 3|4.
500 Petróleos, Mayo 20, 3.05.
1000 Petróleos, Junio 3, 3.10.
200 Arauco, Junio 3, 11 3|4.

Telegrama oficial de las operaciones de la Bolsa de Valores de Valparaíso

300 Lastenias, Mayo 20, 63.
300 Lastenias, Junio 3, 63.60.
300 Seg. Chile, 23.
22000 Petróleos, Junio 3, 3.15.
100 Vacas, Junio 3, 6.
500 Gatico, Junio 3, 23.
3000 Vacas, Mayo 20, 6.
3000 Vacas, Junio 3, 6.09.
2000 Petróleos, Junio 3, 3.20.
1000 Petróleos, Mayo 20, 3.10.
1000 Petróleos, Junio 3, 3.16.
Oro, vendedor, 77; comprador 76.50.
Cambio, 12 1|16;—12 1|32.
Libra oro, 21 3|8; 21 1|4.

Segunda rueda

1000 Domeyko, Junio 3, 37.
100 Domeyko, Junio 3, 37 1|4.
300 Martas, Junio 3, 21 7|8.
5000 Petróleos, Junio 3, 3.15.
1000 Domeyko, Junio 3, 37.
1000 Petróleos, Mayo 20, 3.05.
200 Martas, Junio 3, 21 7|8.
1000 Petróleos, Junio 3, 3.10.
500 Martas, Junio 3, 22.
400 Tocopilla, Junio 3, 36.
4000 Petróleos, Mayo 20, 3.
4000 Petróleos, Junio 3, 3.10.
500 Petróleos, 3.05.
1000 Petróleos, Mayo 20, 3.05.
600 Vacas, Mayo 20, 6.
600 Vacas, Junio 3, 6.15.
500 Martas, Mayo 20, 21 1|2.
200 Tocopilla, Junio 3, 38.
200 Martas, Mayo 20, 21 1|8.
100 Martas, Junio 3, 21 7|8.
100 Martas, Junio 3, 21 7|8.
350 Martas, Junio 3, 21 7|8.
500 Domeyko, Junio 3, 36 1|2.
100 Martas, Mayo 20, 21 1|2.
2000 Petróleos, Junio 3, 3.10.
2000 Petróleos, Junio 3, 3.10.
2000 Petróleos, Junio 3, 3.10.
1000 Petróleos, Junio 3, 3.10.
300 Arauco, Junio 3, 11 3|4.
200 Domeyko, Junio 3, 36 1|2.
200 Domeyko, Junio 3, 36 1|2.
500 Domeyko, Junio 3, 36 1|2.
300 Domeyko, Junio 3, 36 1|2.
300 Domeyko, Mayo 20, 36 1|2.
2220 Petróleos, Mayo 20, 3.
2220 Petróleos, Junio 3, 3.15.
100 S. Bartolo, Mayo 20, 32.
100 San Bartolo, Junio 3, 32.50.
200 Domeyko, Junio 3, 36 1|2.
300 Domeyko, Junio 3, 36 1|2.
300 Domeyko, Junio 3, 36 1|2.
1000 Petróleos, Junio 3, 3.10.
1000 Petróleos, Mayo 20, 3.05.
200 Martas, Mayo 20, 21.
200 Martas, Junio 3, 21.30.
5000 Petróleos, Mayo 20, 3.05.
5000 Petróleos, Junio 3, 3.10.
5000 Petróleos, Mayo 20, 3.05.
5000 Petróleos, Junio 3, 3.10.
100 Domeyko, Mayo 20, 36.
100 Domeyko, Junio 3, 36.40.
100 Martas, Mayo 20, 21.50.
100 Martas, Junio 3, 21.80.
1000 Vacas, Mayo 20, 6.
1000 Vacas, Junio 3, 6.10.
1000 Petróleos, Junio 3, 3.10.
1000 Petróleos, Junio 3, 3.10.
200 Domeyko, Junio 3, 36 3|4.
1000 Petróleos, Junio 3, 3.10.
500 Petróleos, Junio 3, 3.10.
100 Arauco, Junio 3, 11 5|8.
500 Domeyko, Junio 3, 36 3|4.
200 Tocopilla, Junio 3, 38 1|4.
500 Petróleos, Mayo 20, 3.05.
500 Petróleos, Junio 3, 3.10.
100 Tocopilla, Junio 3, 38 1|4.
100 Tocopilla, Junio 3, 38 1|2.

Telegrama oficial de las operaciones de la Bolsa de Valores de Valparaíso, rueda de las 3 P. M.

1000 Galicia, Mayo 20, 35.
1000 Galicia, Junio 3, 35.35.
100 Castilla, Mayo 20, 15.
100 Castilla, Junio 3, 15.20.
200 Caylloma, Mayo 20, 11 3|4.
250 Santa Rita, Mayo 20, 7.
250 Santa Rita, Junio 3, 7 1|8.
200 Santa Rita, Mayo 20, 6.
200 Santa Rita, Junio 3, 6 1|8.
4000 Petróleos, Junio 3, 3.15.
2000 Petróleos, Mayo 20, 3.
2500 Petróleos, Mayo 20, 3.05.
2000 Petróleos, Junio 3, 3.05.
100 Domeyko, Junio 3, 37 3|4.
1600 S. José Oruro, Mayo 20, 11.
1600 S. José Oruro, Junio 3, 11.15.
3400 Petróleos, Junio 3, 3.10.
1600 Choicas, Mayo 20, 10.
1600 Choicas, Junio 3, 10 1|8.
Oro, comprador, 76.50; vendedor, 77.
Cambio, 12 1|16;—12 3|32.
Libra oro, 21 3|8; 21 1|2.
Santiago, 18 de Mayo de 1920.
EL SECRETARIO.

TRANSACCIONES DE PROPIEDADES

Jorge Medina Labra a Manuel Fernández Urrutia y Luis Alberto Medina de varios sitios en Pob. S. Antonio $ 16,000.

—Manuel Torres P. al Banco Alemán Transatlántico S. 26 Pob. Ñuñoa $ 19,065.15.

—Rosario Valdivieso v. de I. a Carlos Frizarri la N.o 875 c. Bella Vista $ 23,000.

—Pablo Antonio Passalacqua, a Rafael Egaña un grupo casas c. Herrera esq. Andes $ 23,000.

—La C. de R. y P. S. FF. del Est., a Zoila Bustamante de Olivares la c. y s. N. 51 c. 5 de Abril $ 12,000.

—José Dafena F. a Fabián Lary s. y c. N.o 630 c. Carmen $ 36,000.

—Alberto Etchegaray a Amelia Pinaqui v. de Etchegaray los N.os 1330 c. S. Pablo y 1201 c. S. Diego $ 337,500.

—Celinda Ovalle v. de Larenas a Jerónimo Larenas, la N.os 509 y 516 c. Dieciocho $ 145,000.

—La Municipalidad de Ñuñoa a Emilia Vespoerts, una faja de terreno para ensanche Av. Irarrázaval $ 7,000.

—La Caja de Retiro y Montepío del Ejército y Armada a Julio Contesse la c. y s. N.o 58 c. 12 de Febrero $ 75,000.

—Fermina Peña de Lobos a Ramón y Pfo Puelma Besa la N.o 324 c. S. Isidro $ 6,000.

—Alicia Clement Herrera a Luis Kappes, la N.o 1526 c. Isidro 16,500 pesos.

—Manuela Jara v. de Moscoso a Juan P. Blurton s. 459 Pob. Carmen $ 1,200.

—La Caja de Ahorros de Emp. Púb. a Manuel F. Serrano c. y s. N.o 2052 actual Av. Salvador $ 39,900.

—Anatolio Sáez C., a C. de Ahorros Emp. Púb. s. y c. N.o 2052 Av. Salvador $ 40,099.50.

—Clorinda García v. de Navarro a Caja de Ahorros de Empleados Públicos c. y s. N.o 376 c. Marín $ 15,075.

—Teresa Orrego de Villamil a Higinia Carvallo v. de Orrego la N.o 91 c. Vergara $ 240,000.

—La Sociedad Escuela de Proletarios a Víctor Cárdenas Silva, s. y c. N.o 1936 c. Aldunate $ 21,241.

—Sara Cuevas C. a Casimiro Fredes G. los s. N.os 373 y 271 Pob. Manuel F. García y Rogelio Ugarte $ 3,904.

—Amador Casanello a Luis Gostling c. y s. N.o 335 c. Buenos Aires $ 40,000.

—Alfredo Oyarzún Lorca a José Ivens varias casas y sitios en Maipú en la cantidad de $ 66,000.

—Adirana Pérez T. a Luis Bravo T. la c. y s. N.o 1354 c. S. Luis $ 14,000.

SOCIABILIDAD OBRERA

FEDERACION DE OBREROS DE IMPRENTA.—Esta noche, a las 8.30 se reunirán todos los prensistas de Santiago para deliberar y nombrar la comisión técnica que tendrá a su cargo la revisión del Tarifado en esta sección.

Es de suma urgencia que esto se haga impostergablemente ahora, pues las demás ramas lo harán apenas se desocupen los prensistas.

Se encarece la asistencia de una manera especial.

—Esta misma noche, a las 8.30, se reunirá la comisión de tipógrafos que por varias renuncias habidas ha quedado formada por E. Borgel, J. M. Fuenzalida, H. Carrasco, Luis A. Pastor y Mauricio Pino. Hasta mañana, Jueves, y en esta misma sesión, se recibirán todas las observaciones que le mereciere el Tarifado a los colegas de esta sección.

Se encarece la asistencia.

—La comisión de fiestas de la Federación se reunirá a la misma hora para dar término a la confección del programa para la fiesta pro-familia Bolívar Silva.

La entrada costará 60 centavos y será personal.

Todos los federados sin excepción deben tomar una entrada para ayudar en esta forma prácticamente a la familia de este compañero.

—La comisión de estatutos sesionará igualmente para dar término a su cometido, pues la asamblea última significó claramente su propósito de abordar cuanto antes este problema.

A todas las comisiones se les encarece la asistencia.

SOCIEDAD FEDERAL DE CURTIDORES.—Se pone en conocimiento del gremio que en sesión celebrada el 14 del presente, se acordó que el compañero Manuel A. Peralta, no tenía derecho a la cuota mortuoria por adeudar 9 cuotas ordinarias.

Para sufragar los gastos de los funerales se acordó hacer una erogación voluntaria de 50 centavos mínimum por cada federado.

—Cítase al Directorio a las 7 P. M., y a la comisión de sanidad.

SOCIEDAD DE SOCORROS MUTUOS NATHANAEL YAÑEZ. — De orden del señor presidente, cítase a los miembros de la comisión de contabilidad, estudio y escuela, para el Jueves 20, a las 8 P. M.

CUADRO ARTISTICO RAMON DE CAMPOAMOR.—En la junta general del Domingo 16 tomó los siguientes acuerdos:

1.o Aceptar como socio activo a las señoritas Blanca Muñoz y María Martoq y a los señores Humberto Silva y José Arancibia.

2.o Aceptar la renuncia de la señorita Práxedes Pinto y borrar de los registros a la señorita Hortencia Leiva, en vista de su larga inasistencia.

3.o Nombrar vice-presidente a la señorita Blanca Muñoz y vocal de turno para el mes de Junio al señor Armando Parra.

4.o Comisionar a los señores Juan Sibilla, Carlos Pellegrini y Antonio Ruiz para que busquen una obra teatral para ponerla en escena en beneficio del cuadro.

Citaciones: Sesión de Directorio para el Domingo 23, a las 10 A. M.

Ensayo, mismo día, a las 2 P. M. en Lira 1398.

CONGRESO SOCIAL OBRERO. — Cítase a los miembros de este Congreso, a sesión para el Miércoles, a las 8.30 P. M. en Riquelme 853.

Se tratará:

1.o Elección de mesa directiva.

2.o Delegación al Congreso Obrero de México.

3.o Asuntos relacionados con la Escuela Nocturna Nicolás Palacios, y

4.o Varios otros puntos de urgente despacho.

Se encarece la asistencia a los señores delegados.

CONSEJO 24 DE CARROCEROS Y OPERARIOS DE GARAGES. — En una comunicación llegada del Consejo que hay en Curicó se nos pide que se abstengan de ir a trabajar a la Carrocería de don Alejandro Rommer en vista que el mayordomo no observa buena conducta con los obreros de esa fábrica.

Dicho acuerdo será de duración hasta que no cambie el proceder de dicho mayordomo.

Nuestro Consejo tendrá reunión general el Jueves 20, a las 8.30 P. M., en Moneda esquina Avenida Brasil.

SOCIEDAD UNION DE CARROCEROS.—Cítase a sesión para hoy Jueves, a las 8 P. M. en el local de costumbre.

Se ruega encarecidamente la asistencia.

CONSEJO FEMENINO N.o 2 DE LAVANDERAS Y APLANCHADORAS. — Para hoy Miércoles, a las 8 1|2 P. M., se cita al directorio que compone esta institución.

Tenemos asuntos de mucha importancia que tratar.

Se previene que pasen a cancelar las cuotas. Se cita a las compañeras Felisa Riveros, María Vilches y Clarisa Rojas.

SOCIEDAD DE CONDUCTORES DE CARRUAJES LA IGUALDAD. — Cito a la sociedad a sesión general ordinaria, con el número que asista, por ser segunda citación, para hoy Miércoles 19, a las 9 P. M. Se recomienda la asistencia, salón social, Nataniel 1057.

UNION GREMIO DE FUNDIDORES. — En la última junta general se acordó nombrar a los siguientes compañeros para completar el directorio: pro-secretario, señor Luis Muñoz; directores, señores Juan Barrera y Manuel Acuña, en reemplazo de los compañeros Juan Soto y Segundo Aguirre. En consecuencia, el actual directorio que regirá los destinos de nuestra institución en este semestre, queda constituído en la siguiente forma:

Secretario general, señor Estelfio Silva; secretario de actas, señor Juan Labra W.; pro-secretario, señor Luis Muñoz; tesorero, señor Tomás Fernández; directores, señores Guillermo Martínez, Gustavo Rosell, Juan Barrera, Manuel Acuña, Juan Gallardo y Julio Morales.

—Cito a reunión de directorio para mañana Jueves, a las 8 P. M.

FEDERACION OBRERA DE CHILE.—Consejo N.o 14.—El Viernes 21 a las 10 de la mañana, se llevará a efecto una reunión general de este Consejo, formado por empleados de comercio de ambos sexos, en los salones de la Federación de Estudiantes, Ahumada 73.

Se invita especialmente a dicha reunión a todos los empleados aunque no sean federados para tratar lo relacionado con el cierre a las 7 de la noche, en todo el comercio de Santiago.

A los miembros del consejo se les encarece la asistencia por tener que reintegrar el directorio.

FEDERACION OBRERA DE CHILE.—Junta Provincial de Santiago.— A la hora que se tiene fijada, tendrá sesión ordinaria de delegados. Hay asuntos que despachar de importancia. Recomiendo la asistencia.

A los consejos que tengan que entregar cuentas se les avisa que todas las noches atiende la tesorería de esta junta, desde las 7 1|2 P. M., en San Pablo 1511.

GREMIO DE PANADEROS DE SANTIAGO. — Gran reunión en el local de la Federación de Tranviarios, calle Martínez de Rozas esquina de Bulnes, a las 10 A. M., de hoy.

Hay asuntos de transcendental importancia que tratar, como ser la fusión de los centros panaderiles de San Pablo, Cinco de Abril e Independencia.

SOCIEDAD DE S. M. DE DEFENSA DE CONTRATISTAS PINTORES. —Junta general a continuación de la anterior para el Miércoles 19 del presente, en Agustinas 730, esquina de Tenderini, a las 6 P. M., para seguir tratando de la aprobación de los estatutos, que ya están aprobados en general.

SINDICATO DE CHAUFFEURS DE CHILE. — Cítase para hoy Miércoles, a las 9 P. M., a los señores Ormeño, Reyes, Silva, Yáñez, Zelada, Moya y López, en Huérfanos 1326, para estudiar las propuestas del concesionario para el club social.

CONSEJO 22 DE FIDELEROS.— Cita a los personales de todas las fábricas de fideos a sesión extraordinaria para el Jueves 20, a las 9 P. M., en San Pablo esquina San Martín, para finiquitar asuntos importantísimos pendientes de la asamblea del Domingo pasado.

Se ruega a los delegados asistan a las sesiones de la Junta Provincial los Miércoles, a las 8 1|2 P. M.

Avisos Clasificados

NECESITAN EN ARRIENDO

NECESITO LOCAL A LA CALLE para oficina, que sea central. Agustinas 1070. m-21

OFRECEN EN ARRIENDO

ARRIENDASE ALTOS, DELICIAS 1621, entre Manuel Rodríguez y Riquelme. 2087-m-23

ARRIENDASE 18 CUADRAS APTAS todo cultivo, abundante agua, puertas Santiago. Tratar Santo Domingo 1541. 1945-m-22

ÑUÑOA, 12 MIL METROS CERRADO, muralla seis cuadras carro, arriéndase 60 pesos. Lastarria 321. 19-m

$ 80 ARRIENDASE CASA SANTA Rosa 2164, cerca Franklin. Tratar, Avenida Matta 1163. M-19

$ 250 ARRIENDO COMODOS ALTOS, luz eléctrica, gas. Calle Lira 181. Tratar, Esmeralda 760, 2 a 3 P. M. 21-m

SE ARRIENDAN ESPLENDIDAS casas, Santa Lucía 312 y 322, doce habitaciones fuera de servicio, hall, galería de vidrios, gas, luz eléctrica y parquets. Llaves. Huérfanos 515. 19-M

SE ARRIENDA DEPARTAMENTO dos o tres piezas, galería y todo servicio, Huérfanos 525. m-19

ALHAJAS

PESOS, CUATRO Y CHAUCHAS 0.5 se paga el mejor precio. San Antonio 18. J-15

SE COMPRA ORO, PLATA Y platino, pago buen precio, San Antonio 18. M-31

COMPRO ALHAJAS CUALQUIER valor, el más alto precio. Estado No. 273. m-31

COMPRO BRILLANTES, PERLAS platino, al mejor precio. Moneda No. 937. m-24

AUTOMOVILES Y CARRUAJES

AUTO FORD, 5 ASIENTOS, EN buen estado, vendo. Root 549. 2090-m-19

ARRIENDANSE AUTOMOVILES, Cerrados, Cupé novios. Gran lujo. Brasil 335. Teléfono 243 Central. 277 Estación. m-21

TOWN CART (CUPE) "HUDSON" 7 asientos, perfecto estado, véndese. Verlo Brasil 385. M-21

COMPRA VENTAS VARIAS

LA GRAN OCASION, COMPRA A domicilio toda clase de ropa y calzado fuera de uso, de caballero pago buenos precios. Dirigirse a Custodio Aguilera, San Pablo 2270. 2909-31-D

ANAFE DEPOSITO ENLOZADO, hornillas plateadas, quemadores, tubos y mechas para todas lámparas. Almacén Concepción. San Diego 991. 19-m.

COMPRO DOS FOCOS A GAS DE tres luces. Independencia 181. 2093-m-20

CEMENTO GASTONER, HERCULES, León, Metal desplegado. Vende, Matucana 1161. 30-j

CARBONES DE ESPINO Y QUILLAY, leñas, espino, monte y álamo por sacos a domicilio. Castro 20, teléfono 998. 2094-m-21

COBRE, BRONCE, PLOMO, ZINC hoja, tipo. Compro. Rosas 3131.

COBRE, $ 1.20; BRONCE, $ 1.00; zinc, $ 0.60, compro. Rosas 3131.

CARBON ESPINO 1.a CLASE con saco $ 13.50. San Francisco 275. 2101-19-m.

COMERCIANTES CAFE $ 2.90 kilo. Ofrece "Cafées Prince", San Pablo 1025. 23-m

FABRICA DE HORNOS LA PARIS, Avenida Viel 1894. Realización de dos mil quintales troncos especiales para cocinas económicas y para fondos. M-19

GRAN PELETERIA INTERNACIONAL. Se reforma toda clase de pieles. Moneda 1310. M-20

GRAN PELETERIA INTERNACIONAL. Especialidad sobre medida, últimos modelos europeos. Moneda 1310. M-20

GRAN PELETERIA INTERNACIONAL. Se limpia y curte toda clase de pieles. Moneda 1310. M-20

GRAN PELETERIA INTERNACIONAL. Se embalzama toda clase de pájaros y animales. Moneda N.o 1310. M-20

IMPRENTA PEQUEÑA, RODON, prensa mano, vendo ocasión. Aldunate 1022. 2095-m-19

LEÑA POR SACOS Y CARRETONADAS, vendo. Santo Domingo 1138. M-19

MADERAS ALAMO, EN BRUTO y elaboradas, de todas clases, vendo por mayor y detalle, J. S. — Desvío Banco República. 19-m

MADERAS ALAMO TODAS DIMENSIONES. Yeso Volcán. Vende. Matucana 1161. 30-j

NOVELAS, DICCIONARIOS, MEDICINA, leyes, historias, manuales industriales. Compro, San Diego 371. 28-m

PAPEL DE DIARIO Y BLANCO, vendo. Franklin 1107. 19-m

PASTA ALFA PARA ENCERAR pisos calidad superior, véndese en todas las mercerías. M-22

VENDO CARPAS INGENIEROS, carpas para carretas, lona impermeables. Catedral 1806. M-19

VENDO SACOS HARINEROS A 1.40. San Diego 645 Oficina 11. 2096-m-19

VENDO UN PAR TRINCHES DE ocasión. Nataniel 34. 19-M

COMPRA VENTAS DE NEGOCIOS

VENDO ACREDITADO Y ANTIGUO negocio de compra-venta. Rosas 3131.

SE VENDE UN BUEN NEGOCIO con instalación muy central. Dirigirse 21 de Mayo 564. M-21

COMPRA VENTAS DE PROPIEDADES

VENDO EN DIEZ DE JULIO cerca Vicuña Mackenna, propiedad almacén en $ 20,000. Produce $ 220 mensuales, Lira 80. 1997-m-20

DIVERSOS

AGENCIA DE "LA NACION". Portal Edwards 2748, recibe avisos hasta las 9.30 P. M.

CLUB DE TERNOS, HORACIO Becerra C., San Diego 1356. Salió favorecido el número 30, perteneciente al señor Miguel Riquelme. 19-m

IMPRENTA ECHEVERRIA, SAN Diego 1148. Teléfono Inglés 23. (Matadero). Se ejecutan toda clase de trabajos comerciales a los más bajos precios. Agencia de LA NACION. Recibe avisos hasta las 9 1|2 P. M. En venta: "La Semana Cinematográfica", ventas de libretas, cuadernos por mayor y menor. Artículos de escritorio.

LA HIGIENICA VACUUM CLEANER, limpia lava guarda alfombras, pieles, ascos desinfección pintura casas. Huérfanos 825, teléfo..o Sta. Elena 140. Maestranza 918. M-22

HOTELES Y PENSIONES

ARRIENDO PIEZAS CON PENSION y luz eléctrica, Bandera esquina Zañartu, 1095, casa D. 21-m

ARRIENDO PIEZAS CON PENSION, doy pensión mesa. García Reyes 54. 7-j

CENTRALISIMO ARRIENDASE piezas con pensión, matrimonios, caballeros. Días, meses, Catedral No. 1257. 1933-m-27

ESPLENDIDA PENSION PIEZAS amuebladas, balcón calle, desde 90. Esmeralda 829. M-20

FAMILIA OFRECE A SEÑORA pieza calle con pensión. Recoleta 287. 19-m

LOS PASAJEROS DE PROVINCIA, que buscan la tranquilidad, el bienestar y precios módicos, pueden encontrarlo hospedándose en el Hotel Unión, San Alfonso 16. También recibe pensionistas. 6 Junio

PENSION CON O SIN PIEZA, RECIBO pasajeros de provincias. Precios módicos. Delicias 2921.

SE DA PENSION EN CASA DE familia con o sin pieza a matrimonio o caballero, San Diego 173. 20-m

INSTRUCCION

BERLITZ SCHOOL OF LANGUAGES, Ahumada 35, única autorizada para usar este nombre en Chile (no tiene sucursal en Santiago). Aprendizaje rápido de idiomas, sistemas modernos y muy prácticos. Tiene secciones anexas para el estudio de contabilidad, taquigrafía, sistema unido y Pittman. Trigonometría, (Matemáticas Superiores).

ENGLISH, FRENCH, SPANISH, Quickly Taught. Adquisición rápida y científica de los idiomas. Lecciones gratuitas de ensayo. Cursos especiales para viajar. Garantizamos éxito seguro. Berlitz System. Galería Alessandri 24. Teléfono inglés 50. Casilla 1775. m-31

ENGLISH CATHOLIC SCHOOL, Lastarria 78. Para niñitos y niñitas. Matrícula abierta. Cursos de piano, violín, cítara, pintura, inglés. 21-M

LICEO MUSICAL SANTA CECILIA, Arturo Prat 253. Internado, se enseña: armonía, teoría, piano, canto y toda clase instrumentos. Inglés y francés. J-8

SEÑORITAS: CURSOS COMERCIALES, atendidos por profesoras del Estado, Contabilidad (Comercial, Agrícola o Bancaria), Aritmética Comercial, Castellano, Redacción Mercantil, Francés, Inglés (Alemán o Italiano), Taquigarfía, Escritura máquina, Legislación Comercial, Caligrafía, Moral, enséñase por $ 35 y 20 mensuales, según curso, todos los ramos. Instituto Mercantil. Estado 239. 2089-m-19

MUEBLES Y VARIOS

VENDO TRES MESONES DOBLE cubierta, para sastres, casas mayoristas, $ 30; mesa poker, $ 50; máquina para lavar ropa, $ 60. Salas 222. 22-m

VENDO AMOBLADO FELPA, $ 100; alfombrado salón, $ 50; chico, $ 30; escritorio Ministro, $ 70; dos estantes libros, $ 60; sofá, $ 25; guardarropas, $ 60; con espejo, $ 90; peinador mármol, espejo, $ 50; cómodas, $ 40; catres, $ 40; marquesas, $ 30; aparador, grande, $ 70; mesa comedor, $ 30; baño, $ 20; Salas 222. 22-m

MEDICINA

VINO JAIME RECONSTITUYENTE. Poderoso tónico. Pídalo: Boticas, agencia: Delicias 773. 27-M

¡¡GONORREAS!! ¡¡BLENORRAGIAS!! "Gonorrolina". Preparación farmacéutica que sana radicalmente aún crónicas en pocos días. Consultas personalmente, absolutamente gratis. Farmacia San Pablo esquina Libertad. Remítese postalmente. Facilidades de pago personas escasos recursos. Certificados acredítanlo. Abierto festivos. 30-M

JUVENTUD, NO MAS GONORREAS. Fuera contagios; salud, limpieza, Glóbulos Kadde, 4.40. Daube y Cía., Botica Belga, San Diego 591. m-22

$ 10 TRATAMIENTO PARA HERMOSEAR y hacer crecer cejas y pestañas. Pasaje Matte 40. 2087-m-20

DEPILATORIOS PARA EXTIRPAR el vello, modernos, eficaces. Pasaje Matte 40. 2087-m-20

$ 5 CREMA ESPECIAL PARA masaje y quitar arrugas. Pasaje Matte 40. 2087-m-20

$ 6 ARREBOL EN PASTA PARA labios y mejillas. Pasaje Matte 40. 2087-m-20

$ 10 PREPARACION PARA EXTIRPAR la caspa y hacer salir abundante cabellera. Pasaje Matte 40. 2087-m-20

LLEGARON ABRIGADORES Y bolsas goma, para agua caliente. Pasaje Matte 40. 2087-m-20

$ 1.50 PAQUETE ANILINA NEGRA y colores. Pasaje Matte 40. 2087-m-20

$ 2 EXTERMINADOR INSTANTANEO de insectos; moscas, pulgas, chinches y cucarachas; fácil y limpio. Pasaje Matte 40. 2087-m-20

$ 4 AFIRMADOR DENTADURAS artificiales. Pasaje Matte 40. 2087-m-20

$ 20 POLVOS COZA CONTRA LA embriaguez. Pasaje Matte 40. 2087-m-20

$ 3 LITRO TINTA ESCRIBIR, negra, Suprema. Pasaje Matte 40. 2087-m-20

$ 2.50 CIGARRILLOS PECTORALES contra asma y resfriado. Pasaje Matte 40. 2087-m-20

PREPARACION ARGENTINA, 5 pesos frasco. Eficaz reumatismo, antiguo que sea. Botica Bradt. Portal Mac-Clure. m-19

MAQUINARIAS E INDUSTRIAS

BOMBA CENTRIFUGA 40 m|m realiza, Casa Andrés Dubois. Santo Domingo 1077. m-19

ESTANQUES 400 Y 600 LITROS vende de ocasión. Casa Andrés Dubois. Santo Domingo 1077. m-19

MOLDURERA "FAY EGAN" DE 4 cabezas, Machaimbradora "Kirchner" de 4 cabezas, se venden. Manuel Rodríguez 854. 2098-m-20

A HUERFANOS 2448 SE TRASLADÓ Teodoro Preisler con local espacioso, para exhibición de maquinaria. 21-M

VENDO MOTOR ELECTRICO marca alemana, de 5 HP, casi nuevo. Independencia 878. 2100-m-19

RIELES, TIPO FERROCARRIL y antiguos, cualquier largo compra hasta 400 barras. Chacabuco 63. m-21

OCUPACIONES

COSTURERAS Y CALADORAS A máquina necesita Moletto Hnos. Catedral 2202. M-19

FARMACEUTICO CON PRACTICA, ofrécese para Santiago. Dirigirse a Bascuñán Guerrero 663. 21-m.

HOJALATERO DE BANCO NECESÍTASE. Chacabuco 755. 19-m

JUNIOR PARA TRABAJOS DE oficina de no más de 16 años se necesita. Presentarse de 10.30 a 11.30 A. M., en Huérfanos 768. M-19

JOVEN QUE HIZO SU SERVICIO militar solicita cualquiera ocupación decente. A. S. Casilla 81 D. M-22

MOZO PARA OFICINA SE NECESITA. Presentarse de 2 a 4 P. M., en Huérfanos 768. M-19

PIANISTA, OFRECESE, RECEPCIONES matinées, Santa Rosa 589. Casa 6. 19-m

SIRVIENTA PARA DOS PERSONAS necesito. Gálvez N.o 145. 20-m

SE NECESITAN BUENAS COSTURERAS, 21 de Mayo 564. M-19

OBJETOS PERDIDOS

PERRO PERDIDO. — BUENA gratificación se dará a persona dé noticia perro Coll perdido el Domingo 16 en San Diego esquina Avenida Matta. San Isidro número 67. M-19

PROFESIONES E INDUSTRIAS

¡ABAJO LA CRISIS! VIRANDO sus sobretodos. Sastrería Francesa. Agustinas 944. 2088-m-19

ENCERO, LUSTRO PISOS DOS manos cera, precio baratísimo. San Diego 252. 23-m

SOMBREROS: HECHURAS Y transformaciones. Agustinas 1238. 2091-m-20

ZURCIDOS INVISIBLES, ESPECIALIDAD en virar trajes caballeros. Transformaciones. Cóndor 1158. 6 Junio

PROPUESTAS

DIRECCION GENERAL DE Obras Públicas.—Pídense propuestas públicas para la provisión de 100,000 kilos de fierro laminado en barras para puentes carreteros, las que se abrirán el 22 de Mayo a las 3 P. M. Bases y antecedentes pueden consultarse en la Inspección de Puentes y Caminos, donde se abrirán las propuestas.—El Secretario general.—Santiago, Mayo 8 de 1920. 20-M

DIRECCION DE OBRAS PUBLICAS.— Pídense propuestas públicas para los trabajos de construcción de una Escuela, con capacidad para 336 alumnos a construir en Yungay, las que se abrirán el 7 de Junio próximo, a las 3 P. M., en la Inspección de Arquitectura, donde pueden consultarse los antecedentes. — Santiago, 14 de Mayo. 3-Jun.

DIRECCION GENERAL DE Obras Públicas. — Pídense propuestas públicas para la ejecución del alcantarillado en el Cuartel del Regimiento Coraceros en Viña del Mar, las que se abrirán el 28 del a las 3 P. M. en la Intendencia de Valparaíso y en la Inspección de Hidráulica de la Dirección de Obras Públicas, donde pueden consultarse bases y demás antecedentes. — El secretario general. — Santiago, 5 de Mayo de 1920. 21-M

DIRECCION GENERAL DE Obras Públicas. — Pídense propuestas públicas para la construcción de las obras de concreto armado en los patios cubiertos y en las escaleras de la Escuela de Ingeniería y Arquitectura, las que se abrirán el 24 del presente mes a las 3 P. M., en la Inspección General de Arquitectura, donde puede consultarse los antecedentes respectivos. — Santiago, 12 de Mayo de 1920. — El Secretario General. 22-M

DIRECCION DE OBRAS PUBLICAS. — Postérganse para el 30 de Junio próximo a las 3 P. M., la fecha fijada para la apertura de las propuestas públicas pedidas con el objeto de construir las obras de aducción para el abastecimiento del agua potable de San Felipe, Los Andes y poblaciones intermedias y para el suministro de los materiales necesarios. — Santiago, 7 de Mayo de 1920. —El Secretario General. m-27

DIRECCION GENERAL DE Obras Públicas. — Pídense propuestas públicas para los trabajos de construcción de la verja de cierro y portería del edificio del Instituto Agronómico, las que se abrirán el 20 del presente en la Inspección de Arquitectura, a las 3 P. M., donde pueden consultarse bases y demás antecedentes. — Santiago, 7 de Mayo de 1920. — El Secretario General. m-19

DIRECCION GENERAL DE Obras Públicas.—Pídense propuestas públicas para los trabajos de construcción de una Escuela para 480 alumnos a construir en Valparaíso las que se abrirán en la Inspección de Arquitectura el 31 de los corrientes, a las 15 horas, donde los interesados pueden consultar los antecedentes.—Santiago, 10 de Mayo de 1920.—El Secretario General. m-26

DIRECCION DE OBRAS PUBLICAS.—Pídense nuevamente propuestas públicas para la construcción de puertas y ventanas del primero y segundo pisos del Pabellón principal de la nueva Biblioteca Nacional, las que se abrirán el 27 del presente a las 3 P. M., en la Inspección de Arquitectura, donde pueden consultarse los antecedentes respectivos.— Santiago, 15 de Mayo de 1920.—El Secretario General. m-21

REMATES

EL JUEVES A LAS 2 SE REMATARÁ la peluquería San Diego 371. 20-m

REMATE.— POR AUTO DEL 2.o Juzgado Civil de esta ciudad, de fecha siete del presente, saldrá nuevamente a remate la propiedad signada con los números 2726 a 2734 de la calle Arturo Prat, por el mínimum rebajado de $ 8,000. (Ocho mil pesos). El remate tendrá lugar el día 25 del corriente mes a las 3 P. M. Bases y antecedentes en la secretaría del Segundo juzgado civil, juicio Caja de Ahorros de Santiago, con don José Muñoz Toro. M-22

JUDICIALES

CITASE A LOS INTERESADOS A LA facción de inventario solemne de los bienes de doña Virginia Robles v. de Canut de Bon, que practicaré en mi oficina, Bandera 345, el 20 del presente, a las 3 P. M.—Errázuriz Tagle, Notario. 20-M

QUIEBRA JUAN HAZBUN. — A la solicitud del síndico pidiendo se señale día y hora para la junta de verificación de créditos, el señor juez del 4.o juzgado proveyó: como se pide y señálase para el efecto el 2 del entrante, a las 3 P. M. 2102-21-M

INVENTARIO. — ESTA DESIGNADO el 31 del corriente, a las 4 P. M., en la oficina del secretario del Tercer Juzgado Civil, para dar principio al inventario de bienes de la sucesión de don Domingo V. Santa María.— Santiago, 14 de Mayo de 1920. — E. Guzmán, secretario. 1998-24-M

EXTRACTO. — SOCIEDAD "LAGUNAS Y Cía". — Certifico: que por escritura otorgada ante mí, con esta fecha, los señores Leonidas A. Lagunas y Angel C. Vargas, de este domicilio, han formado una sociedad colectiva con el objeto de trabajar en el ramo de imprenta, encuadernación y demás similares, bajo la razón social de "Lagunas y Compañía", que podrán usar indistintamente ambos socios, excepto en lo que se relacione con operaciones bancarias, como giro de cheques y aceptación de letras en que deberán firmar ambos socios. La duración de la Sociedad será de cinco años a contar desde el primero de Mayo en curso. El capital social es la suma de veinticinco mil seiscientos pesos, que los socios aportan en la siguiente forma: por el señor Lagunas, quince mil pesos valor de las maquinarias e instalaciones que compró a don Alejandro Gumucio V., y tres mil seiscientos pesos valor de las maquinarias que adquirió de don Guillermo Martínez; y por el señor Vargas, siete mil pesos en dinero efectivo. El señor Vargas tendrá la administración general del negocio. Santiago, cinco de Mayo de mil novecientos veinte. — E. Altamirano T. 1949-M-19

EXTRACTO. — POR ESCRITURA extendida hoy ante mí, los señores José M. Donoso y Marcelino Isidoro Navia, de este domicilio, modificaron la Sociedad Comunal Colectiva "Navia y Donoso", formada por escritura extendida ante mí, el veinticuatro de Diciembre de mil novecientos diecinueve, en los términos allí indicados. Santiago, 8 de Mayo de 1920. — Jav. Vergara R., Notario. 1941-16-19

POSESION EFECTIVA. — A DON Ricardo, don Leopoldo, doña Elena y don Ramón Villarreal Maldonado (Sazié 2350), se les ha concedido la posesión efectiva de la herencia de don Exequiel Villarreal, por auto de 8 de Marzo último del señor Juez Letrado don A. Fuenzalida, secretaría del señor Guzmán. Mayo 11 de 1920. M-24.

POSESION EFECTIVA. — A DON Froilán Godoy (San Pablo 2891), se le ha concedido la posesión efectiva de la herencia de don Rosendo Arellano, por auto de 3 del actual del señor Juez Letrado don Ramón Jara Silva, secretaría del señor Alfonso. Mayo 11 de 1920. M-24

POSESION EFECTIVA. — A DON Julio, don Gustavo, doña Susana, doña María y doña Ella Lagos Fuentes (Nataniel 1313) se les ha concedido la posesión efectiva de las herencias de don Félix Abraham Lagos y de doña Carolina Fuentes, por auto del 8 del actual del señor Juez Letrado don A. Fuenzalida, secretaría del señor Guzmán. Mayo 12 de 1920. M-24

POSESION EFECTIVA. — A DOÑA Lea Paula Stumjifi (Moneda 1424), se le ha concedido la posesión efectiva de la herencia de doña Paula Stumjifi, por auto de 19 de Abril último, del señor Juez Letrado don Isaac Givovich, secretaría del señor Lira. Mayo 12 de 1920. M-24

POSESION EFECTIVA. — A DON Carlos, don Diógenes y don David Jiménez Martínez (Olivos 1074), se les ha concedido la posesión efectiva de la herencia de doña Margarita Martínez v. de Jiménez, por auto de 7 del actual del señor Juez Letrado don F. Rodríguez R, secretaría del señor Covarrubias. Mayo 12 de 1920. M-24

POSESION EFECTIVA. — A DOÑA Rosaura Cristi v. de Lastarria, don José Victorino Lastarria, doña Amelia Lastarria de Cañas, doña Laura Lastarria de Cañas, doña Elena Lastarria de Corvera, doña Amelia, doña Margarita, doña Laura, doña Luisa y don Rafael Cañas Lastarria, doña Consuelo y doña Jacoba Lastarria y a don Rafael Cañas O'Ryan (Santo Domingo 1442), se les ha concedido la posesión efectiva de la herencia de don Washington Lastarria, por auto de 11 del actual del señor Juez Letrado don F. Rodríguez R., secretaría del señor Covarrubias. Mayo 14 de 1920. M-24.

POSESION EFECTIVA. — A DOÑA Carmen Pardo v. de Ramírez, se le ha concedido la posesión efectiva de los bienes de su hija doña María Ester Ramírez Pardo, por auto de 28 de Abril último del señor Juez Letrado don R. Jara Silva, secretaría del señor Alfonso. Mayo 14 de 1920. M-24

POSESION EFECTIVA. — A DOÑA María Leiva v. de Leyton, doña María Mercedes, doña Ana Luzmira y don José Ignacio Leyton Leiva (Bolívar 1630), se les ha concedido la posesión efectiva de la herencia de don Ignacio Leyton, por auto de 10 del actual, del señor Juez Letrado don F. Rodríguez R., secretaría del señor Covarrubias. Mayo 14 de 1920. M-24

POSESION EFECTIVA. — A DOÑA Elisabeth Mac-Kay de Stirling, (Moneda 3078), se le ha concedido la posesión efectiva de la herencia de don Tomás Grant, por auto de 11 del actual del señor Juez Letrado don F. Rodríguez R, secretaría del señor Covarrubias. Mayo 14 de 1920. M-24

POSESION EFECTIVA. — A DON Elías Mardones (Juárez 625), se le ha concedido la posesión efectiva de la herencia de doña Rosario Bruna, por auto de 4 del actual del señor juez letrado don F. Rodríguez R., secretaría del señor Covarrubias.— Mayo 10 de 1920. M-19

POSESION EFECTIVA. — A DOÑA Ascensión y doza Clorinda Moraga (Lampa), se les ha concedido la posesión efectiva de la herencia de don José Moraga, por auto de fecha de ayer del señor juez letrado don F. Rodríguez R., secretaría del señor Covarrubias. — Mayo 8 de 1920. M-19

POSESION EFECTIVA. — A DON Humberto y doña Laura Rosa Díaz Olguín (San Alfonso 350), se les ha concedido la posesión efectiva de la herencia de doña Carmen Olguín v. de Díaz, por auto de 27 de Abril último del señor juez letrado don Felipe S. Urzúa, secretaría del señor Darrigrandi. — Mayo 8 de 1920. M-19

POSESION EFECTIVA. — A DOÑA María Rebeca, doña Filomena Adelaida de Jesús, don Juan Antonio y don Luis Alberto Fernández Calvo (Santa Rosa 731), se les ha concedido la posesión efectiva de la herencia de doña Clara Calvo v. de Fernández, por auto de 11 del actual del señor Juez Letrado don Isaac Givovich, secretaría del señor Lira. Mayo 14 de 1920. M-24

POSESION EFECTIVA. — doña Teresa Picasso v. de P sus hijos don Consta Raúl Piga Picasso; a d ga y doña Catalina Da don Domingo, don Ar Constanza, doña Caroli men y doña María Pi (San Isidro 741), se dido la posesión efectiva rencia de don Antonio chenna, por auto de señor Juez letrado don lida, secretaría del señ —Mayo 10 de 1920.

POSESION EFECTIVA. — doña Sara, don Federico, doña Adriana, doña Ga Eduardo y doña Alicia sandri (San Isidro 21), concedido la posesión efe herencia de don Jorge land, por auto de 7 de señor Juez letrado don guez R., secretaría del varrubias. — Mayo 10 de

POSESION EFECTIVA A DO bal, D. Rodolfo, D. Antonio dro, doña Emiliana, doña y doña Elcira Hidalgo ta última representada jos doña Elcira, doña Esp Victoria, doña Virginia, sa, doña Rosa, doña Mer ña Luisa, don Gustavo y llermo Le Fort Hidalgo 1352), se les ha concedido sión efectiva de la herenc ña Adelaida Polanco auto de 5 del actual del letrado don A. Fuenzal taría del señor Guzmán. 1920.

QUIEBRA ESPINOSA.— to del señor juez del 5.o fecha 6 del presente, se ha do en quiebra al comercian plaza don Domingo Espino nombró síndico provisional Juan Miguel Ramírez.

Se designó el 22 de Ju mo, a la 1.30 y se ordenó blicaciones por cinco vec diario LA NACION.—El

REMATE. — POR DECRE señor Juez del Cuarto Juzg de esta ciudad, de 24 de mo, se ha señalado el día presente mes de Mayo, a la M., para el remate de los que la sucesión de don M lasco Tiene en la herencia embargados en la ejecución da por don Ricardo Letelier don Manuel Velasco, fijánd mínimum la suma de dos sos pagaderos en el acto te. Bases y demás antece la secretaría del mismo Ju la ejecución Letelier con V El secretario.

REMATE. — POR DECRE señor juez del 5.o juzgado signado el 14 de Junio la 1. 1|2, para que tenga lu mate de la propiedad ubica calle Juan Vicuña N.o 141 ciudad. Bases y antecedent secretaría, expediente Ga gueroa, Autorización para —El secretario.

REMATE JUDICIAL. — creto del 1.er juzgado civil tiago, se ha fijado el 21 sente a las 3 P. M., para lugar el remate del lote N zana 1 del plano 5 de la Campos de Batalla de Ma Rinconada de la Cerda, P Maipú; por el mínimum de Bases y demás antecedent secretaría del juzgado, juicio con Peñaloza. Santiago, de 1920. — El secretario.

SEPARACION DE BIENES. sentencia ejecutoria de fech Agosto de 1916, dictada por ñor juez letrado del 2.o ju lo civil de esta ciudad, se la separación de bienes de yuges don Carlos Ramírez Julia Cartagena de Ramírez el presente aviso para los del artículo 16 del Código de cio. — Santiago, 19 de 1920. — El secretario.

BOMBAS

4.eme COMPAGNIE DE piers. — Pompe France. démie Générale pour Merc courant a 9 heures 30 du nue de travail Asistance commandeé. — L'Adjuda

4me. COMPAGNIE. — RE Générale pour Vendredi 10.30 du matin. Demission cretaire. — Le Secretaire.

4me. COMPAGNIE: RE du Conseil d'administrati Vendredi 21 ct. a 10 he matin. — Le Secretaire.

5.a COMPAÑIA DE BOM —Bomba "Arturo Prat"— academia y ejercicio para tes 18 a las 9 3|4 P. M. de trabajo. — El secretari

5.a COMPAÑIA DE ros. —Bomba "Arturo Pr Cito a ejercicio para el Vi a las 3 P. M.— El Secret

6.a COMPAÑIA DE BOM —Cítase a la Compañía extraordinaria para el día 20 del presente, a las 6 Renuncia del teniente 1 ción de oficial y demás ya lugar. —El secretario.

10.a COMPAÑIA DE B ros.— Bomba España. " Trabajo".— Cito a la Com Academia General para 18 a las 9.30 P. M. Uni trabajo. Punto de reunión cuartel.— El Ayudante.

11.a COMPAGNIA DI PO "Pompa Italia". —Cito ne Gallo ad accademia coledí 19 del corrente alle Riunione in quartiere. — nente.

12.a COMPAÑIA DE BOM Cito a la Compañía a re traordinaria para el Jue las 10 P. M. Renuncia d te 2.o y elección de re te y demás asuntos a que lugar. —El secretario.

FOLLETIN (1)

A. CONAN DOYLE

EL MISTERIO DE CLOOMBER

I

LA CASA DESIERTA

Me llamo Juan Fothergill West. Mi padre, un orientalista distinguido, ejercía en Escocia la profesión de "solicitor", a un tiempo procurador y notario. Desgraciadamente se ocupaba más de los viejos manuscritos que de los intereses de sus clientes, y llegó el día en que nos vimos reducidos a la pobreza.

Pero en aquel mismo momento, un hermanastro de mi padre, William Farintosk, señor del dominio de Branksome, en el condado de Witow, nos hizo generosamente una proposición que nos sacó de apuros.

Padecía nuestro pariente una afección pulmonar y su médico le ordenaba que pasara algunos años en un clima más cálido. Se decidió por Italia, pero antes de partir ofreció a mi padre la administración de Branksome, como intendente durante su ausencia, mediante un salario que nos pusiera a cubierto de las necesidades.

Claro que aceptamos inmediatamente. Nuestra madre había muerto; mi padre marchó aquella misma noche a Branksome y yo le seguí algunos días después con mi hermana Esther. Los tres dispusimos nuestra instalación con transportes de alegría. Nuestra casa era una construcción bastante espaciosa con tejado de tejas rojas. Comprendía numerosas habitaciones con techos ennegrecidos por el humo, de paredes revestidas de adornos de roble. A la parte de delante se extendía un pequeño prado que circundaba una hilera de migrados, abedules de nudosos troncos y completamente quemados por el contacto desecante del rocío del mar. A la parte de atrás se encontraba el disperso caserío de Branksome: una docena, a lo sumo, de pobres casas habitadas por una ruda población de pescadores.

Al oeste se extendía la dilatada bahía de olas amarillas y el mar de Irlanda. En todas las otras direcciones no se distinguía sino el erial desolado, de un color gris verde en primer término, púrpura en la lejanía, y cuyas largas ondulaciones iban a perderse en el horizonte.

Toda aquella costa era absolutamente brava y desierta. Un hombre hubiera podido recorrer muchos kilómetros sin ver jamás un ser viviente, aparte de las blancas gaviotas de pesadas alas que gritaban y se llamaban continuamente con su voz triste y aguda.

Alejándose un poco de Branksome se descubría la alta torre blanca de la mansión de Cloomber, que se elevaba en medio de los pinos y de los alerces como la piedra funeraria de gigantesca tumba.

Aquella gran construcción, situada a dos kilómetros aproximadamente de nuestra casa, había sido edificada para un rico comerciante de Glasgow, un extravagante al que gustaba la soledad. En el momento de nuestra llegada hacía muchos años que estaba deshabitada. Con sus muros manchados por la intemperie, sus anchas ventanas que no se abrían ya, ofrecía un aspecto inquietante y fatal. Tenía, no obstante, su utilidad, y los pescadores se servían de ella como de punto de mira para orientarse en su ruta. La experiencia les había enseñado que teniendo siempre en línea la chimenea principal de nuestra casa y la torre blanca de Cloomber, podían guiarse a través de los horrorosos arrecifes de que estaba erizado aquel peligroso paso.

Allí es donde el destino nos había conducido a mi padre, a mi hermana y a mí. A nosotros el aislamiento no nos inspiraba terrores. Abandonando el estrépito y la agitación de una gran ciudad, nos era grato reposar bajo aquel aire y bajo aquella larga línea azul de cielo. Allí, cuando menos no nos importunarían los vecinos.

El propietario nos había dejado su coche y sus caballos que nos servían para visitar y vigilar el dominio, en tanto que mi hermana Esther se ocupaba en los quehaceres interiores.

Así es como nuestra existencia se deslizó tranquilamente, monótonamente aún, hasta aquella noche de verano en que ocurrió un incidente imprevisto, precursor de esos extraños acontecimientos que me he impuesto la misión de describir.

II

UNA LUZ EN LA TORRE

Yo salía frecuentemente por la noche, en bote, a fin de pescar algunas pescadillas para nuestra cena. En aquella memorable ocasión mi hermana iba en mi compañía. Se había sentado con un libro en la mano en la popa de la embarcación, mientras que yo preparaba mis cañas al lado opuesto.

El sol se había ocultado detrás de la costa recortada del mar irlandés, pero una larga fila de nubes marcaba todavía el sitio de su puesta y proyectaba un fulgor resplandeciente sobre las aguas. Toda la superficie del mar estaba rayada y salpicada de bandas rojas. Yo me había puesto en pie y contemplaba con encanto el inmenso panorama de las olas, de la costa y del cielo. De repente mi hermana me tiró de la manga, al propio tiempo que lanzaba un penetrante grito de sorpresa.

—Mira, Juan—exclamó. — Hay luz en la torre de Cloomber.

Volví la cabeza y miré la majestuosa torre blanca que aparecía por encima del cinturón de árboles. Fijando la atención distinguí claramente el resplandor de una luz a través de una ventana. Aquel resplandor se extinguió bruscamente para reaparecer un poco más arriba. Después vaciló durante algunos instantes y finalmente centelleó en dos ventanas de un piso superior, antes de que nos la ocultaran los árboles.

Era evidente que alguien que llevaba en la mano una lámpara o una bujía, había subido a la torre para volver en seguida al cuerpo de edificio principal.

—¿Quién puede ser?—me pregunté hablándome a mí mismo, más bien que dirigiéndome a Esther, pues leía en su rostro que ella estaba tan perpleja como yo. —¿Se le habrá ocurrido a algún habitante de Branksome visitar este lugar abandonado?

Mi hermana movió la cabeza.

—No hay un pescador que se atreva solamente a franquear la verja y poner el pie en la avenida —dijo—. Además, Juan, las llaves están lejos de aquí, en casa del gerente de la casa, y aunque su curiosidad fuere la más tentadora, las gentes de Branksome serían incapaces de penetrar en la morada.

Representándome la maciza puerta y los pesados cerrojos que defendían el piso inferior de Cloomber, me veía obligado a admitir todo el valor de aquel argumento. Era preciso, o que el visitante misterioso hubiese empleado una violencia considerable para abrirse paso, o que hubiese obtenido la posesión de las llaves.

Excitado por la incertidumbre me puse a remar hacia tierra, bien resuelto a ver por mí mismo quién era el intruso y conocer sus intenciones.

Dejé a mi hermana en Branksome, hice que se me agregara Seth Jamieson, un viejo marino de la escuadra y el más fuerte de nuestros pescadores, y los dos partimos hacia la landa a través de la obscuridad.

—Cuando han venido las tinieblas—observó mi compañero,— aquella casa de allí abajo tiene mala reputación.

Y como le explicase el objeto de nuestra visita, acortó visiblemente el paso.

—No sin razón—añadió,—el que la posee no quiere ya acercarse a ella.

—Pues bien, Seth—dije a mi vez, —ha habido alguien que no ha tenido miedo de penetrar en la vivienda.

Y en efecto, la luz que había observado desde el mar iba de una a otra pieza, lo que indicaba que los postigos habían sido abiertos. Pude distinguir que un resplandor más débil seguía a algunos pasos al primero. Evidentemente, dos personas, de las cuales una llevaba una lámpara y otra una candela, se entregaban a un minucioso examen de las habitaciones.

—Dejemos eso—dijo Seth Jamieson con tono de descontento. —¿qué necesidad tenemos de intervenir si un espíritu maligno o un hechicero se ha prendado de Cloomber? No nos incumbe mezclarnos en esas cosas.

—Veamos, amigo mío, — dije riendo,—¿se imagina usted hechicero ha venido en Mire si le place; ¿qué ted de esas luces que en la avenida a través de ja?

—Seguramente son los un cabriolé—exclamó mi ñero con acento menos —Partamos de ese supuesto mos qué es esto.

Mientras tanto la obscu completa. Buscando a t el camino a través de la dirigimos bien que mal sitio en que los altos piedra señalaban la en Cloomber. Efectivament briolé estaba parado al de la verja, mientras que ballo pacía la delgada césped que se extendía del camino.

—Pero reconozco este dijo Jamieson, después inspeccionado el vehículo tenece a maese Mac Nei dián de las llaves.

—Entonces—respondí— a dirigirnos a él mismo. demás, si no me equivo aquí que se dispone a la torre.

Mientras hablaba, do de la pesada puerta rraba, y algunos instant tarde dos siluetas, una gulosa, la otra baja y se dirigieron hacia nos tinieblas.

Los dos personajes con tanta animación que varon nuestra presen franquear la verja.